BIBLIOTECA DEL BANCO
CENTRAL DE BOLIVIA

Salvietti en refrescos CALIDAD!

PRESENCIA

MATUTINO FUNDADO EL 28 DE MARZO DE 1952
AÑO XXIV - Nº. 6.357 - LA PAZ BOLIVIA, DOMINGO 15 DE FEBRERO DE 1976 - 44 PAGINAS - $b. 3.00.-

CENTRAL DE BOLIVIA

EMBOTELLADORES AUTORIZADOS: SALVIETTI HNOS.
KINOTTO
SALVIETTI

Plan quinquenal demandará más de 2.000 millones de dólares

- La concreción de los proyectos específicos y prioritarios del próximo plan quinquenal del gobierno demandará una inversión superior a los dos mil millones de dólares, según cálculo aproximado del Subsecretario de Planificación, Enrique García.

Las declaraciones fueron efectuadas al programa "Impactos" que dominicalmente difunde Radio Panamericana, emisora que nos autorizó la reproducción de dichas declaraciones

De acuerdo a lo que se ha informado la elaboración de ese plan está en su fase final. Se ha previsto su conclusión el próximo mes de marzo, tiempo en el que pasará a consideración de CONEPLAN, que lo enviará en abril al Ejecutivo para su análisis y aprobación.

El Subsecretario de Planificación manifestó que quienes tienen a su cargo la elaboración del plan quinquenal son profesionales bolivianos que han conformado un equipo homogéneo que permite un trabajo efectivo, además de que se cuenta con la cooperación de expertos de las Naciones Unidas, en su rama CEPAL.

CARACTERISTICAS

El Lic. Enrique García hizo referencias a las principales características del futuro plan quinquenal del gobierno, habiendo hecho resaltar que será ante todo pragmático, tanto en lo que concierne a sus orientaciones precisas como en lo que se refiere a la política económica y social gubernamental.

Se hizo notar que tales características han sido definidas en el documento de lineamiento de la política económica que a mediano plazo se propuso seguir el gobierno.

El Subsecretario García expresó que la parte más importante de los planes se refiere a la concreción de los proyectos específicos, destacándose que el plan en conjunto tendrá una lista de los posibles proyectos durante el quinquenio.

Fue resaltada la importancia de fortalecer los mecanismos de preparación y evaluación de proyectos para que se pueda hacer anualmente asignaciones racionales.

Para cumplir con esa finalidad de reforzamiento del Ministerio de Planeamiento y al sistema nacional de proyectos se ha pedido al Banco Mundial, a la Organización de Estados Americanos y al Banco Interamericano de Desarrollo mayor cooperación para el diseño de mecanismos y uniformidad en criterios de evaluación de proyectos a nivel de todos los sectores.

En opinión del Subsecretario de Planificación, se trata de uno de los esfuerzos más grandes que se realizan y que vale la pena porque hará posible salvar grandes dificultades en el desarrollo nacional.

Otro punto relacionado con el proceso es la creación del Comité Nacional de Proyectos, que funciona semanalmente para evaluar todos los proyectos de inversión que serán incorporados en los planes de desarrollo o planes operativos motivo de financiamiento local y extremo.

El Lic. García destacó los resultados obtenidos por ese comité, que está presidido por el Ministro de Planificación e integrado por los directores del Instituto Nacional de Inversiones, de Financiamiento Externo y de Preinversión, además de un representante del Ministerio de Finanzas y otro del sector privado.

Esos resultados han hecho que CONEPLAN y el gabinete ministerial reciban un conjunto de planes seleccionados rigurosamente bajo el criterio de la escasez de ahorros y recursos externos.

Se dejó establecido que en esta

(Pasa a la página 18)

Kissinger iniciará mañana gira por América Latina

Su primera escala será Venezuela

CARACAS.-- 14 (AP).-- El Secretario norteamericano de Estado, Henry Kissinger, inicia el lunes su primera gira por seis naciones latinoamericanas en momentos en que los partidos de oposición piden al gobierno venezolano que asuma una posición de "firmeza" en la defensa de la soberanía durante las negociaciones con los Estados Unidos.

Hace varios días entraron en vigor una serie de medidas de seguridad para proteger a Kissinger, quien permanecerá en Venezuela aproximadamente 40 horas, antes de continuar su viaje al Perú, Brasil, Colombia, Costa Rica y Guatemala.

En fuentes oficiales trascendió que una avanzada de sesenta agentes del servicio de los Estados Unidos se halla en Caracas adoptando medidas se seguridad conjuntamente con los organismos policiales de Venezuela, para dar la mayor protección posible a Kissinger.

Aunque no se han anunciado manifestaciones hostiles ante la presencia de Kissinger, existen indicios de que la visita del Secretario no es bien recibida por algunos sectores de este país.

"La política del doctor Kissinger ha estado enderezada a romper la unidad de la OPEP (Organización de Países Exportadores de Petróleo), con el fin de desquiciarla y volver a los tiempos del petróleo barato", expresó Jesús Angel Paz Galarza, dirigente del Movimiento Electoral del Pueblo (MEP) un partido de izquierda.

El diario "El Nacional" publica hoy una caricatura en que aparece un hombre diciendo a su esposa: "Pon la escoba detrás de la puerta que por ahí viene Kissinger".

Es una costumbre tradicional en Latinoamérica decir que se coloque una escoba detrás de la puerta para que un visitante no muy apreciado se vaya pronto.

Kissinger tiene pensado llegar a Caracas el próximo lunes 16 a las 16.05 EST y una hora y media más tarde sostendrá su primera entrevista en el palacio presidencial con el Presidente Carlos Andrés Pérez.

En la noche, Kissinger se reunirá nuevamente con el Presidente Pérez, sus ministros, principales asesores y representantes de los sectores públicos y los partidos políticos, durante una cena en la residencia oficial del jefe de estado.

El martes desayunarán Pérez y Kissinger para continuar en privado sus conversaciones. Al mediodía tendrán la cuarta reunión, durante un almuerzo que ofrecerá Pérez en la residencia campestre a los delegados de una conferencia sobre las relaciones venezolano-estadounidenses.

..EL PAN DE CADA DIA.- Este humilde guatemalteco -habituado seguramente a conseguir para su familia el cotidiano pan con su laborioso trabajo- ha salvado pocas pertenencias por no decir que lo ha perdido todo como consecuencia del devastador terremoto que asoló a su país. Ha salvado a su hija y ahora consigue un poco de pan para su sustento. La criatura, al igual que miles de niños, sólo responde con el rostro entristecido a la más grande tragedia latinoamericana de los últimos años.

Isabel Perón propugna reforma de la Constitución argentina

BUENOS AIRES, 14 (AP).- La Presidenta Isabel Perón quiere reformar la Constitución antes de las próximas elecciones nacionales y algunos consideran que es una maniobra para desconcertar a sus opositores.

El plan viene en momentos en que la crisis política recrudece, circulan versiones sobre la posibilidad de un golpe militar, hay en la Cámara de Diputados una petición de juicio político contra la Presidenta y el sector patronal ha desafiado al gobierno siguiendo con su plan de un paro general el lunes próximo.

En medio del ambiente de crisis, siguió la violencia política que azota a la Argentina desde hace varios años.

Terroristas de derecha secuestraron y asesinaron a por lo menos cinco izquierdistas en todo el país.

Tres cuerpos aparecieron en Córdoba 750 kilómetros al norte, uno en Rosario, 300 kilómetros al norte y uno más en un suburbio de Buenos Aires.

En Mendoza, a 1.000 kilómetros al oeste, un Policía herido por guerrilleros de izquierda el último 10 de febrero murió hoy.

Las muertes elevaron a nueve el número de víctimas de violencia política en las últimas 24 horas y a por lo menos 85 desde el primero de enero. Los derechistas también fueron responsabilizados del asesinato de un sacerdote brasileño relacionado a círculos progresistas de la Iglesia.

Las acciones de la derecha ocurren en tanto investigaciones federales y del congreso seguían descubriendo evidencia vinculando a altos ex funcionarios peronistas con terroristas de derecha.

La guerrilla izquierdista, en tanto, lanzó ataques en la madrugada cerca de Buenos Aires y Córdoba causando daños pero no víctimas.

En el suburbio de Tigre, terroristas detonaron una serie de bombas en clubes náuticos que destruyeron a veintenas de pequeños botes de motor.

Las guerrillas también lanzaron ataques con bombas incendiarias y de ametralladoras contra concesionarias de autos e incendiaron a un número de autos.

En Córdoba, los guerrilleros destruyeron un puente carretero con una carga explosiva, dijo la Policía.

Fuentes dignas de crédito dicen que un decreto de convocatoria para elección constituyente (para reformar la constitución) autoriza a los ministerios de interior y de justicia a fijar la fecha dentro de los próximos 30 días.

Fuentes del gobierno dijeron que cada partido deberá presentar las reformas de la Constitución que considere adecuadas. Posteriormente el país tomará conocimiento de ellas y los electores votarán a su criterio. El escueto anuncio del gobierno no precisa detalles acerca de cuáles son los puntos que a su juicio son necesarios modificar.

Una vez reformada la Constitución de 1853 -que ya ha tenido algunas otras reformas- el gobierno convocará a elección nacional, manifestaron las fuentes del gobierno. El mandato de la Presidenta Perón vence en mayo de 1977.

Fuentes parlamentarias dijeron que la decisión de reformar la Constitución es una maniobra del secretario privado de la Presidenta, Julio González, para restar impulso a los rumores acerca de la inminencia de un golpe militar.

"Entonces, si viene el golpe, los peronistas podrán decir que las Fuerzas Armadas impidieron las elecciones", comentó un legislador. Añadió que eso servirá de pretexto para decir que las Fuerzas Armadas se oponen a la Constitución.

Las fuentes dijeron que el decreto expresa que es una aberración jurídica que escamoteó los derechos del pueblo" la decisión del gobierno militar de 1972 de modificar algunos artículos de la Constitución. La Constitución Nacional de 1853 fijaba el período presidencial en seis años y fue reducido a cuatro por el gobierno militar del General Alejandro A. Lanusse en 1972 con vista a las elecciones de 1973.

Gran Bretaña y Francia reconocerán al MPLA

..LONDRES, 14 (AP) - Gran Bretaña y Francia reconocerán en breve al Movimiento Popular de Liberación de Angola (MPLA) como el legítimo gobierno de ese país de Africa Sudoccidental, y su vecina Zaire ha indicado que está dispuesta a un entendimiento con el MPLA, facción respaldada por la Unión Soviética.

El embajador francés en Kenya, Olivier Deleau, dijo que la decisión de su país se basaría en gran parte en el reconocimiento del MPLA por parte de la Organización de Unidad Africana -OUA- y la admisión del MPLA como miembro pleno.

Fuentes en Londres indicaron que los tres requisitos que Gran Bretaña estipula para reconocer al MPLA -control de la mayor parte del país, apoyo de la mayoría de la población y perspectivas razonables de conservarse en el poder- parecen estarse cumpliendo a raíz de la rápida y virtualmente completa victoria del MPLA sobre las facciones adversarias en el norte y el sud del país.

Zaire ha estado respaldando al Frente Nacional de Liberación de Angola, FNLA, y a la Unión Nacional de Independencia Total de Angola (UNITA), que han estado trabados en lucha con el MPLA por el dominio de la ex colonia portuguesa.

El Ministro de Información de Zaire dijo ayer que la ayuda prestada por su país a las dos facciones pro-occidentales se había orientado a la derrota de los portugueses antes de la independencia de Angola el 11 de noviembre último.

Presidente de Nigeria murió asesinado en intento de golpe

LAGOS, 14 (AP). El Consejo Militar Supremo confirmó hoy que el Jefe del Estado, General Murtala Muhammed, fue asesinado en el abortado intento de golpe de ayer, y fue de inmediato remplazado por el general Olusegun Obasanjo.

Testigos de los hechos dijeron que el general Muhammed, quien había gobernado desde el 29 de julio del año pasado, murió ametrallado por soldados rebeldes que emboscaron su automóvil cuando viajaba desde su casa al cuartel de Lagos, donde tenía su despacho.

El Consejo, organismo militar del gobierno, informó oficialmente la muerte de Muhammed al mediodía de hoy, y dijo que la rebelión fue encabezada por el teniente coronel Musa Dimka, director de adiestramiento físico del Ejército.

El nuevo jefe de Estado era el número dos bajo el general Muhamed y su remplazante en esa posición será el coronel Musa Yar'Aduah, quien asciende a General. Su cargo es el de Jefe de la Defensa.

El Consejo declaró siete días de duelo nacional por Muhammed. La bandera nacional fue izada a media asta en todo el país. El cadáver de Muhammed será trasladado en las próximas horas a su lugar de origen donde será sepultado.

No se supo de inmediato la suerte corrida por Dimka después que fue sofocada la rebelión.

Mercado Común Europeo y COMECON firmarán mañana acuerdo comercial

BRUSELAS, 14 (AFP).- Los dos grandes sistemas económicos comunitarios de Europa, el liberal Mercado Común y el socialista COMECON, se disponen a firmar un acuerdo de relaciones comerciales, indicaron fuentes competentes.

El próximo lunes en Luxemburgo, el Vicepresidente del Consejo de la República Democrática de Alemania, Gerhardt Weiss, entregará al Primer Ministro luxemburgués Gastón Thorn, Presidente en vigor del Consejo de Ministros de los Nueve, un mensaje del COMECON.

El COMECON propone en ese mensaje la conclusión con la comunidad europea de un acuerdo para normalizar las relaciones entre los dos bloques económicos, que hasta ahora se ignoraron por completo, indicaron fuentes advertidas.

El COMECON permite en ese acuerdo a cada uno de sus estados miembros la conclusión de acuerdos bilaterales separados con la comunidad europea.

La Unión Soviética se había negado siempre a ese tipo de relaciones, lo que por otra parte ocasionó la ruptura de contactos establecidos en febrero de 1975, en Moscú por Edmund Wellenstein, Director General de Relaciones Exteriores de la CEE.

Según los observadores, el cambio de actitud soviética fue determinado por:

1.- China Popular, que nombró en mayo de 1975 un embajador permanente en la CEE se dispone a firmar un acuerdo comercial con los europeos.

Una delegación china llegará a Bruselas a fines de este mes para iniciar las conversaciones.

2.- Los intercambios comerciales entre la CEE y el COMECON se deterioraron enormemente en 1975 y el déficit comercial de los países del Este con el Mercado Común creció de forma considerable.

El caso es sobre todo válido para la propia URSS cuyo déficit con los países de la CEE es superior a los mil millones de dólares para los nueve primeros meses de 1975.

La situación no es mucho mejor para Polonia, Hungría, Rumania y Bulgaria.

La CEE por su parte no hizo el menor gesto para liberalizar sus importaciones procedentes de los países del Este, que habían ignorado ofertas hechas a principios de 1975 a fin de llegar a nuevos acuerdos bilaterales entre la CEE y los distintos países de economía estatal.

Ultimas de la noche

PETROLEO

..BEIRUT, 14 (AP) - Una delegación siria ha iniciado negociaciones con funcionarios iraquíes en Bagdad sobre cuestiones petroleras pendientes entre los dos países, según informó hoy una publicación confiable.

COALICION

..LISBOA, 14 (AP) - Alvaro Cunhal, jefe de los comunistas portugueses, dijo hoy que ningún partido ganaría una mayoría en las próximas elecciones legislativas y propuso un gobierno de coalición izquierdista.

BUENOS AIRES, 14 (AP).- Guardias fronterizos argentinos y hombres armados se enfrentaron a tiros hoy cerca de la frontera brasileña resultando un guardia y un individuo no identificado muertos, informaron las autoridades.

En Clorinda, sobre la frontera con Paraguay, la Gendarmería Nacional informó que hombres armados vistiendo "uniforme de marineros paraguayos" abrieron fuego hiriendo a un guardia argentino.

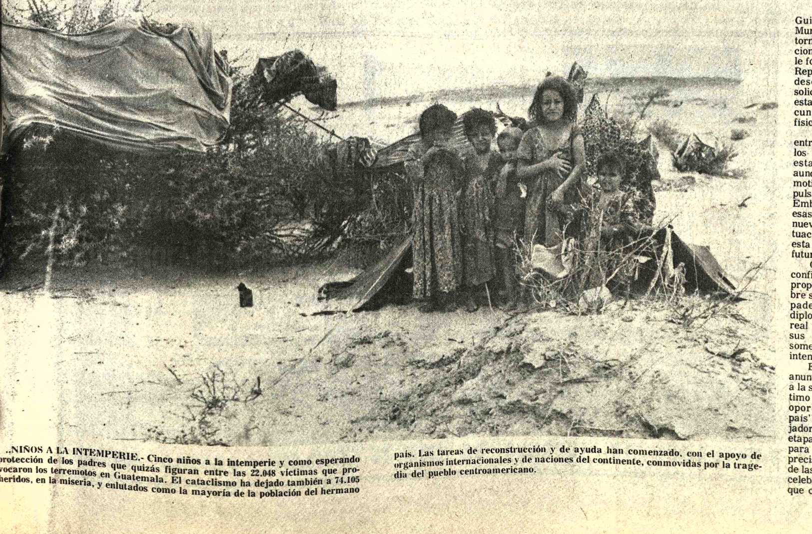

..NIÑOS A LA INTEMPERIE.- Cinco niños a la intemperie y como esperando protección de los padres que quizás figuran entre las 22.048 víctimas que provocaron los terremotos en Guatemala. El cataclismo ha dejado también a 74.105 heridos, en la miseria, y enlutados como la mayoría de la población del hermano país. Las tareas de reconstrucción y de ayuda han comenzado, con el apoyo de organismos internacionales y de naciones del continente, conmovidas por la tragedia del pueblo centroamericano.

Embajador Gutiérrez viaja hoy a Chile para reasumir funciones

El embajador en Chile, Guillermo Gutiérrez Vea Murguía, anunció ayer que retornará a la sede de sus funciones en atención al pedido que le formulara el Presidente de la República, quien, a tiempo de desestimar su renuncia, le solicitó continuar al frente de esta misión "salvando circunstancias que le impidan físicamente continuarla".

En la declaración escrita entregada por el diplomático a los medios informativos, se establece claramente que aunque no han desaparecido los motivos de salud que lo impulsaron a renunciar a la Embajada acepta continuar en esas funciones "dentro de este nuevo marco y especial situación" y "a la espera de que esta situación se resuelva en un futuro inmediato".

Gutiérrez Vea Murguía confirmó la información que proporcionara PRESENCIA sobre su renuncia y señaló que no padecía "una enfermedad diplomática" sino un malestar real que lo obligaba a reducir sus actividades así como a someterse a un tratamiento intensivo.

En otro acápite de su nota, anuncia que aceptará colaborar a la solución del problema marítimo "cuando se presente la oportunidad de retornar al país". De esta manera, el embajador en Chile inicia la última etapa de su misión en Santiago, para la que lleva instrucciones precisas del gobierno, surgidas de las reuniones de CONAMAR, celebradas durante la semana que concluye.

El embajador Gutiérrez recuerda que las negociaciones están pendientes en relación a varios problemas que son motivo de gran preocupación para todos los bolivianos, y sostiene que una vez "limadas las aristas y solucionados los problemas colaterales planteados en la respuesta chilena, le corresponderá al pueblo de Bolivia reconocer este triunfo irrefutable y decidir si realmente quiere un acceso al Pacífico".

Damos a continuación el texto completo de su declaración escrita:

Desde el momento en que acepté la invitación del Excelentísimo señor Presidente de la República para representar a nuestro país en Chile, he mantenido una completa y absoluta identificación con la política exterior de nuestro Gobierno en relación al problema fundamental que caracteriza las relaciones entre Bolivia y Chile. He trabajado con la convicción de que Bolivia tiene que aprovechar la coyuntura histórica, siempre dentro del marco del más severo respeto a los supremos intereses del país y con un alto sentido de responsabilidad patriótica.

En lo que a las negociaciones se refiere, he cumplido y seguiré cumpliendo las instrucciones específicas que me son impartidas por la Cancillería, con el conocimiento y aprobación del señor Presidente de la República.

Deseó señalar, enfáticamente, que todas las interpretaciones y especulaciones sobre presuntas "discrepancias" entre el señor Ministro de Relaciones Exteriores de Bolivia y el Embajador Gutiérrez no tienen ninguna base de sustentación.

Desde el punto de vista estrictamente jerárquico, no se puede hablar de discrepancias entre un embajador y su Ministro de Relaciones Exteriores. De ninguna manera podrían mantenerse conflictos de forma o de fondo porque no existiría sino una alternativa, ya

(Pasa a la página 18)

Tropas del MPLA consiguen nuevas victorias en Angola

JOHANNESBURGO, 14 (AP). Tropas respaldadas por la Unión Soviética y encabezadas por soldados cubanos, informaron hoy haber ingresado profundamente al sur de Angola, sin encontrar virtualmente resistencia alguna. Añadieron que el comandante de una facción rival, respaldada por el occidente, murió en acción.

No hubo confirmación independiente de las informaciones propaladas por la radio del Movimiento Popular para la Liberación de Angola (MPLA) en Luanda, capital angoleña. La transmisión fue escuchada en Johannesburgo, Sudáfrica.

Las tropas de Unión Nacional (UNITA) retrocedían en todos los frentes y evitaban entrar en acción con fuerzas del MPLA, dijo la transmisión. El MPLA que ya controla la mayor parte del norte ocupó varias localidades importantes en su avance hacia el sur en la semana pasada.

La Estación de radio citó a soldados prisioneros que dijeron que el Comandante del Ejército de UNITA, Samual Chiwale, de 31 años de edad, pereció en combate en la carretera Liumbale-Alto pero no se supieron otros detalles.

Añadió que las fuerzas de UNITA desarrollaban tácticas de guerra de guerrillas pero no hubo mayor información. Los líderes de UNITA han dicho que abandonarán la guerra convencional para dedicarse a la lucha guerrillera.

Década del 70 está marcada con signo de la tragedia para la América Central

GUATEMALA, 14 (AFP) - La década de los setenta está marcada con el signo de la tragedia para los países de Centroamérica según destacaban los observadores.

Desde que en 1970 quedó interrumpido el proceso de integración al derrumbarse el Mercado Común Centroamericano con la salida de Honduras, que lo decidió en diciembre de ese año por quedar ausente "de los beneficios de ese proceso", se abrió una época fatal para esta región que formó hasta 1841 las provincias unidas del Centroamérica.

En efecto, los observadores subrayan aquí como los años pares han sido trágicos para los países de esta área. En 1970, se inicia el deterioro de un proceso de integración que había comenzado 20 años antes, con grandes esfuerzos.

En 1972, un violento terremoto destruye totalmente la capital de Nicaragua, dejando un balance final de más de 10.000 personas muertas.

En 1974, el paso de un huracan, el "Fifí", causa serios daños en Costa Rica, Nicaragua, El Salvador, Guatemala y sobre todo en Honduras, país cuya zona agropecuaria-industrial quedó arrasada.

Ahora, en 1976, Guatemala sufre lo que ya fue calificado como "una de las grandes tragedias del mundo", por la magnitud de los daños, las pérdidas de vidas y la extensión afectada.

La catástrofe de Managua conmovió al mundo el amanecer del 24 de diciembre de 1972.

Las pérdidas causadas por el movimiento telúrico sobrepasaron los tres mil millones de dólares y provocó un retraso económico de una nación que, en pocos segundos, se vio privada de su centro neurálgico de dirección.

Aún hoy Managua, o en todo caso, "La vieja Managua", es una secuencia de predios baldíos, donde crecen árboles y florece la hierba.

El único rastro de que la zona fue algún día una ciudad lo constituye el asfalto de lo que fueron sus calles y avenidas.

Dos años después, en 1974, el huracán "Fifi" pasó por Centroamérica. Todos los países se vieron afectados, pero sólo uno, Honduras, sufrió en grandes proporciones la muerte, la destrucción y el caos.

La nación hondureña, que era ya la de menor desarrollo en el istmo, sufrió la total destrucción de su zona agroindustrial con la inundación en los valles: El de Lean, Aguan, e Isula.

Argentina

Ministro de economía desató malestar en líderes sindicales

BUENOS AIRES, 14 (AP).- El Ministro de Economía, Emilio Mondelli, ha desatado un creciente malestar entre los líderes sindicales por su férrea defensa al Fondo Monetario Internacional (FMI) y su aparente política monetarista.

Sus declaraciones del martes acerca de que la situación económica argentina "es caótica" provocaron el revuelo de los dirigentes gremiales que sostienen que el panorama no es tan negro como lo pintó el ministro.

"Si Mondelli intenta implantar una política monetarista que provoque la recesión y la desocupación, no contará con el apoyo del movimiento obrero", afirmó el líder gremial José Báez.

Mondelli, sexto ministro de economía del gobierno peronista desde mayo de 1973, anunció el martes que la Argentina ha solicitado créditos al FMI por un monto cercano a los 305 millones de dólares; los créditos corresponden para facilidades petroleras, caída de exportaciones y compensación de la balanza de pagos.

Pero lo que más ha molestado a los dirigentes sindicales es su firme defensa hacia el FMI que reiteró hoy en declaraciones publicadas por el diario La Opinión.

"El FMI es una cooperativa de la que la Argentina forma parte y nadie mejor que ese organismo atiende los problemas de balanzas de pagos que hoy soportan numerosos países; no veo por qué el país no va hacer uso de aquello a lo que tiene derecho", dijo Mondelli.

El ministro también ha dicho al trazar el "caótico panorama que atraviesa el país" que ya no hay inversión extranjera.

Uno de los más duros ataques hacia Mondelli provino del ex - ministro de trabajo Carlos Ruckauf quien dejó su cargo hace dos semanas. Ruckauf dijo: "Otro ministro nos quiso hacer creer que las empresas multinacionales son santas y ahora otro ministro nos habla muy bien del FMI... hay que tener mucho cuidado cuando se brindan alabanzas a organismos internacionales y que no es cierto que nos presten algo sin pedir nada a cambio".

Mondelli estima, según sus declaraciones, que con el crédito del FMI se solucionará el problema de la balanza de pagos en el país. "Es como una cooperativa o una mutual médica", dijo.

La deuda exterior de la Argentina se estima entre ocho y 10 mil millones de dólares y según fuentes oficiales las reservas son virtualmente nulas. El gobierno no ha aceptado por el momento sugerencias de economistas privados para renegociar.

El peso argentino va en lento pero firme retroceso. El gobierno devaluó el martes el peso en un 4.9 con respecto al dólar norteamericano. Fue la tercera devaluación en lo que va del año y la decimosexta en los últimos 14 meses.

Librería

Av. Villegas entre calles 4 y 5 IRPAVI.

CAMPAÑA: Ronald Reagan, aspirante a ser candidato a Presidente de los Estados Unidos por el Partido Republicano, en las elecciones de 1976, sostiene un elefante de juguete que le entregaron como regalo en New Hampshire. El elefante es el símbolo tradicional de los republicanos. Lo rodean periodistas y fotógrafos (USIS).

China reveló a la UNESCO su método para prever terremotos

PARIS, 14 (IPS). En la conferencia de la UNESCO dedicada a evaluar los adelantos de la ciencia en materia sísmica, la delegación china explicó su método de prevención, que ha logrado, en el periodo 1970/72, dar 31 avisos de movimientos de tierra en territorio chino, 18 de los cuales efectivamente se verificaron, 6 fueron falsas alarmas y 7 dejaron dudas.

El sistema combina con eficacia los avances de la moderna tecnología occidental y las posibilidades de la estructura social y política china, que permite movilizar a miles de "sismologistas aficionados" que recogen innumerables datos acerca del comportamiento de animales, riachos y pozos de agua.

China tiene en su historia lo que seguramente debe ser el record mundial de víctimas por terremoto —de 800 mil a un millón de muertos en el año 1556— y en las épocas actuales se han producido gravísimos movimientos de tierra en marzo a 300 kilómetros de Pekín -de magnitud 7,3 de la escala Mercali, cuyo máximo es 9- y en febrero de 1975, también de magnitud 7,3 600 kilómetros al nordeste de Pekín.

La oficina sismológica del Estado, creada en 1970, detecta los síntomas clásicos, aceptados por todos los sismólogos del mundo : estructura geológica, actividad microsísmica, deformaciones del suelo, variaciones locales del campo magnético, modificación de la composición del agua, cambios en la permeabilidad del suelo y en el caudal de los ríos, así como los altibajos del nivel del agua de los pozos.

Al mismo tiempo, miles de aficionados, adiestrados por medio de filmes, programas radiales especiales y conferencias, recogen de datos acerca de modificaciones en el comportamiento de serpientes, ratas, aves, cerdos e insectos, que son compilados y comparados con las informaciones proporcionadas por los científicos, combinación que en muchos casos ha permitido hacer previsiones sísmicas en tiempo y espacio.

Críticas contra prémier de China son consecuencia de disensiones en el poder

PEKIN 13 (AFP).- Las críticas contra el Vice Primer Ministro Teng Hsiao Ping se deben a graves disensiones en el poder, surgidas tras el fallecimiento del Primer Ministro Chu En Lai el ocho de enero último, indicaron hoy aquí observadores.

Según indicaciones recogidas en fuentes seguras, una sesión plenaria del comité central del partido, que debía durar cinco días a fines de enero y principios de febrero, fue suspendida al tercer día a raíz de graves diferencias entre los dirigentes.

La definición de una línea ideológica, primer punto del sumario, no pudo obtener un acuerdo en el plenario, según la fuente.

El segundo punto de la agenda era la designación de un primer ministro para someter a la aprobación de la asamblea nacional.

La disolución anticipada del plenario se debió a las posiciones defendidas por algunos dirigentes favorables de un retorno a los métodos previos a la revolución cultural en el terreno de la enseñanza y las ciencias.

Incapaces de ponerse de acuerdo sobre la elección de un nuevo primer ministro, los miembros del plenario habrían designado antes de separarse a un primer ministro interino Hua Kuo Feng.

Su nombramiento fue hecho público el siete de febrero.

Desde entonces, destacan los observadores, la campaña de la prensa sobre la "revolución de la educación y la investigación científica" tomó forma de ataques más violentos y personalizados -aunque anónimos- y aparecen afiches acusando al Vice Primer Ministro Teng Hsiao Ping en la Universidad de Pekín.

Teng Hsiao Ping, según la prensa de hoy, parece destinado a convertirse en el "Confucio" de la China moderna.

El órgano oficial del partido, el cotidiano del pueblo, en un comentario de primera plana trazó un paralelo entre el pensamiento y las acciones del filósofo "reaccionario" y la de los dirigentes chinos "actualmente empeñados en la vía capitalista".

El cotidiano acusó a esos dirigentes, que no identificó, de aplicar una política totalmente "revisionista" como lo hicieron "otros discípulos de Confucio" Liu Shao Chi y Lin Piao.

Esa política "amenaza el futuro y el destino del partido y del estado", sentenció el cotidiano del pueblo.

Personalidades de América condenarán dictadura chilena

CARACAS, 14 (IPS) .- Del 18 al 22 de este mes, más de quinientas personalidades intelectuales de América Latina, se reunirán en esta capital para condenar la dictadura de Chile, en el segundo Encuentro de Universidades Latinoamericanas (EULA II), según lo informó hoy aquí el rector de la Universidad Central de Venezuela, Rafael José Neri

Hasta el momento han confirmado su asistencia al encuentro figuras como Hortensia Bussi de Allende, Edgardo Enríquez, ex-Ministro de Educación del Gobierno de Salvador Allende, Oscar Maggiolo, ex-Rector de la Universidad de Montevideo, Rodolfo Puiggrós, ex-Rector de la Universidad de Buenos Aires, Hermes Herrera, Rector de la Universidad de La Habana, y Monseñor Sergio Méndez Arceo, obispo de Cuernavaca (Chile)

La decisión de celebrar esta reunión se originó en el primer encuentro celebrado en Bogotá, Colombia, en marzo del año pasado. En el transcurso de las deliberaciones del "Eula II" se analizarán quince ponencias en torno al papel del fascismo como agente castrador de la educación superior en América Latina. Además, el centro aglutinador del encuentro será el apoyo y solidaridad con la universidad chilena que sufre ahora la represión de la dictadura de la Junta Militar que preside Augusto Pinochet.

Las ponencias estarán a cargo, principalmente, de los ex rectores de universidades latinoamericanas, actualmente ensombrecidas por la presencia fascista en sus gobiernos. Por ello se espera con gran interés las anunciadas actuaciones del uruguayo Maggiolo, el argentino Puiggrós y el chileno Enríquez.

El país, según lo anunció Neri, que contará con un mayor número de delegados es Colombia. Más de ochenta académicos y docentes del vecino país están presentes en las deliberaciones que se llevarán a cabo en el Parque Central de esta ciudad.

Diputado peronista denuncia presiones contra su persona

BUENOS AIRES, 12 FE... (IPS) - "Desde algunas esfe... se está elaborando la trama... una maniobra para deterio... mi personalidad política... moral", denunció hoy a la m... ñana el diputado Jesús Po... integrante del "grupo de t... bajo" (formado por 27 legis... dores peronistas que reci... temente se escindieron del b... que mayoritario de la cámara...

En su conferencia ... prensa, expresó que estaba ... conocimiento de que cua... procesados, que están reci... dos en la cárcel de Villa Dev... harían denuncias contra ... persona en los próximos d... Tres de ellos, según manife... el diputado, van a declarar ... Porto les prometió gestionar... libertad si "estaban de acuer... en matar a tres o cua... personajes importantes". ... cuarto, lo acusaría de ha... logrado beneficios intervinien... en la "designación de todos l... jueces de la capital federal"...

Universidad Católica Boliviana

Exámenes de Ingreso 1976

INSCRIPCIONES

1.- FECHA: 13 al 28 de febrero. De 8 a 12 y de 17 a 20.

2. LOCAL: Oficina de Registros e Inscripciones. Calle 2 Esq. 14 de Septiembre. Obrajes.

3. REQUISITOS:

-Certificado de nacimiento (fotocopia o copia legalizada).
-Carnet de Identidad.
- Certificados de estudios de los cuatro cursos del nivel medio, expedidos por el Ministerio de Educación.
- Dos fotografías tamaño postal (9 x 12) en blanco y negro.
Papeleta de depósito bancario por concepto de pago del Derecho de Examen.

Postulantes nacionales $b. 200.-
Postulantes extranjeros $b. 400.--

4. CARRERAS QUE SE OFRECEN:
- Administración de Empresas.
- Economía
- Psicología
- Periodismo.

5.- LUGAR Y FECHA DEL EXAMEN:

- Universidad Católica Boliviana. Calle 2 Esq. 14 de septiembre. Obrajes.

- Sábado 13 de marzo Hrs. 8:00 a.m.

6.- RESERVACIONES DE PLAZAS: Los estudiantes del interior que rendirán exámenes de ingreso en sus ciudades de origen, pueden solicitar plazas en la Universidad Católica Boliviana.

La Paz, febrero 12, 1976

LA SECRETARIA GENERAL DE LA UNIVERSIDAD CATOLICA BOLIVIANA.

SILVANA

El reloj suizo de confianza

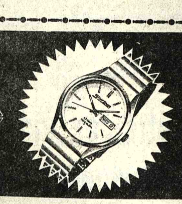

Distribuidores para Bolivia:

LA PRECISION

Casilla 569 - Cochabamba

COMITE DE DESARROLLO Y OO.PP. DE CHUQUISACA

CONVOCATORIA Nº 2/76

Por resolución de Directorio Nº. 100/75 y con autorización de la Junta Especial de Almonedas, se convoca a propuestas para la provisión de un GRUPO GENERADOR, de las siguientes características:
Tipo estacionario, enfriado por aire
Combustible, diessel
Potencia generadora: 15/20 Kw.
Tensión: 380/220 trifásico y 50 cps.
Control: central.
Las firmas proponentes deberán adjuntar:
a) Especificaciones técnicas completas y disponibilidad de repuestos.
b) Precio nuestro Almacén Sucre
c) Requerimientos de Ley:

1.- La propuesta deberá ser en papel sellado o estar reintegrada.
2.- Deberán adherirse timbres por valor de 1 %oo (uno por diez mil) sobre el valor de la propuesta.
3.- Deberá acreditarse la personería del proponente (si es sociedad, escritura de constitución y poder notariado en favor de quien ha de representarla).
4.- Certificado de solvencia tributaria de la Municipalidad y de la Renta
5.- Inscripción en la Cámara respectiva (de comercio o industria).
6.- Boleta de garantía de seriedad de la propuesta, correspondiente al 5 %o (cinco por mil) del valor de la propuesta.

Las propuestas deben enviarse en sobre cerrado hasta el día 23 de Febrero en curso a:
Convocatoria Nº 276
Comité de Desarrollo y OO.PP. de Chuquisaca
Casilla 156
Sucre.

o hasta el 18 de Febrero de 1976 a:
Convocatoria Nº 2/76
Dr. Julio Zamora M.
Colón 282 2do. piso oficina 201
La Paz.

Sucre, 5 de Febrero de 1976

LOTERIA NACIONAL DE B. Y S.

SEGUNDO PREMIO 29766 Con $b. 25.000.- VENDIDO EN STA. CRUZ — AG. ISAAC NUÑEZ

·PRIMER PREMIO· 39391 Con $b. 500.000.- VENDIDO EN STA. CRUZ — AGENTE ISAAC NUÑEZ

TERCER PREMIO 30693 Con $b. 12.500.- VENDIDO EN SUCRE — AG. COOPERATIVA S. ROQUE

SERIE A-994 — PREMIOS POR EXTRACCION — 14 DE FEBRERO DE 1976

Nº Premio	Nº Premio	Nº Premio	Nº Premio	Nº Premio	Nº Premio	Nº Premio	Nº Premio	Nº Premio	Nº Premio	Nº Premio	Nº Premio
10021 $b. 250	12540 $b. 250	15811 $b. 250	19138 $b. 250	22154 $b. 250	24272 $b. 5.000	26296 $b. 250	29765 $b. 500	31226 $b. 250	33439 $b. 250	36451 $b. 250	39391 $b. 500.000
10426 $b. 250	12638 $b. 250	15850 $b. 250	19327 $b. 500	22220 $b. 250	24273 $b. 150	26413 $b. 250	29766 $b. 25.000	31317 $b. 250	33471 $b. 250	36479 $b. 250	39392 $b. 4.000
11020 $b. 250	13037 $b. 250	16212 $b. 250	19391 $b. 1.000	22300 $b. 250	24281 $b. 250	26635 $b. 250	29767 $b. 500	31479 $b. 250	33498 $b. 250	36540 $b. 250	39392 $b. 1.000
11080 $b. 250	13191 $b. 250	16530 $b. 500	20061 $b. 250	22581 $b. 250	24343 $b. 250	26786 $b. 250	29967 $b. 250	31775 $b. 250	33606 $b. 250	36694 $b. 250	39393 $b. 1.000
11427 $b. 250	13323 $b. 250	16606 $b. 250	20363 $b. 250	22616 $b. 250	24533 $b. 250	26969 $b. 250	30008 $b. 250	32089 $b. 250	33824 $b. 250	36900 $b. 250	39394 $b. 1.000
11506 $b. 250	13686 $b. 250	16752 $b. 250	20382 $b. 250	22780 $b. 250	24983 $b. 250	26997 $b. 250	30471 $b. 250	32406 $b. 250	33876 $b. 250	37547 $b. 250	39395 $b. 1.000
11712 $b. 250	13687 $b. 250	17085 $b. 250	20391 $b. 250	22825 $b. 250	24985 $b. 250	27461 $b. 250	30692 $b. 250	32419 $b. 250	34127 $b. 250	37892 $b. 250	39396 $b. 1.000
11736 $b. 250	13705 $b. 250	17558 $b. 250	20932 $b. 250	23312 $b. 250	25070 $b. 250	28008 $b. 250	30693 $b. 12.500	32475 $b. 250	34199 $b. 250	38279 $b. 250	39397 $b. 1.000
11756 $b. 250	14207 $b. 250	18038 $b. 250	21064 $b. 250	23460 $b. 250	25114 $b. 250	28911 $b. 250	30694 $b. 250	32499 $b. 250	35072 $b. 250	39017 $b. 250	39398 $b. 1.000
12055 $b. 250	14299 $b. 250	18159 $b. 250	21269 $b. 250	23627 $b. 250	25317 $b. 250	29224 $b. 250	30816 $b. 250	32690 $b. 250	35108 $b. 250	39069 $b. 250	39399 $b. 1.000
12235 $b. 250	14444 $b. 500	18272 $b. 250	21749 $b. 250	23654 $b. 250	25740 $b. 250	29391 $b. 1.000	31191 $b. 250	32763 $b. 250	35275 $b. 250	39390 $b. 1.000	39671 $b. 250
12369 $b. 250	15358 $b. 500	18273 $b. 250	21865 $b. 250	24048 $b. 250	25894 $b. 250	29392 $b. 250	31195 $b. 250	32939 $b. 250	35356 $b. 250	39390 $b. 4.000	39995 $b. 250
12405 $b. 250	15432 $b. 250	18467 $b. 250	22103 $b. 250	24114 $b. 250	25975 $b. 250	29549 $b. 250		33331 $b. 250	35379 $b. 250		
12413 $b. 250	15777 $b. 250	18900 $b. 250		24271 $b. 150		29567 $b. 250			35736 $b. 250		

LAS 3 ULTIMAS CIFRAS IGUALES AL PREMIO MAYOR TIENEN $b. 100.- EL ENTERO $b. 20.- LA FRACCION

10391	12391	14391	16391	18391	20391	22391	24391	26391	28391	30391	32391	34391	36391	38391
11391	13391	15391	17391	—.—	21391	23391	25391	27391	—.—	31391	33391	35391	37391	—.—

LAS 2 ULTIMAS CIFRAS IGUALES AL PREMIO MAYOR TIENEN $b. 60.- EL ENTERO $b. 12.- LA FRACCION

10091	11091	12091	13091	14091	15091	16091	17091	18091	19091	20091	21091	22091	23091	24091
10191	11191	12191	13191	14191	15191	16191	17191	18191	19191	20191	21191	22191	23191	24191
10291	11291	12291	13291	14291	15291	16291	17291	18291	19291	20291	21291	22291	23291	24291
10491	11491	12491	13491	14491	15491	16491	17491	18491	19491	20491	21491	22491	23491	24491
10591	11591	12591	13591	14591	15591	16591	17591	18591	19591	20591	21591	22591	23591	24591
10691	11691	12691	13691	14691	15691	16691	17691	18691	19691	20691	21691	22691	23691	24691
10791	11791	12791	13791	14791	15791	16791	17791	18791	19791	20791	21791	22791	23791	24791
10891	11891	12891	13891	14891	15891	16891	17891	18891	19891	20891	21891	22891	23891	24891
10991	11991	12991	13991	14991	15991	16991	17991	18991	19991	20991	21991	22991	23991	24991

25091	26091	27091	28091	29091	30091	31091	32091	33091	34091	35091	36091	37091	38091	39091
25191	26191	27191	28191	29191	30191	31191	32191	33191	34191	35191	36191	37191	38191	39191
25291	26291	27291	28291	29291	30291	31291	32291	33291	34291	35291	36291	37291	38291	39291
25491	26491	27491	28491	29491	30491	31491	32491	33491	34491	35491	36491	37491	38491	39491
25591	26591	27591	28591	29591	30591	31591	32591	33591	34591	35591	36591	37591	38591	39591
25691	26691	27691	28691	29691	30691	31691	32691	33691	34691	35691	36691	37691	38691	39691
25791	26791	27791	28791	29791	30791	31791	32791	33791	34791	35791	36791	37791	38791	39791
25891	26891	27891	28891	29891	30891	31891	32891	33891	34891	35891	36891	37891	38891	39891
25991	26991	27991	28991	29991	30991	31991	32991	33991	34991	35991	36991	37991	38991	39991

ESTOS PREMIOS TIENEN ADEMAS LA TERMINACION RESPECTIVA

BILLETE GUIA — **LOS NUMEROS TERMINADOS EN 1** — **TIENEN $b. 55.- EL ENTERO $b. 11.- LA FRACCION**

PREMIOS POR PROGRESION: LOS NUMEROS QUE FIGURAN A CONTINUACION TIENEN $b. 55.- EL ENTERO $b. 11.- LA FRACCION

10	11	12	13	14	15	16	17	18	19	20	21	22	23	24
10045	11067	12016	13038	14060	15009	16031	17053	18002	19024	20046	21068	22017	23039	24061
10118	11140	12089	13111	14133	15082	16104	17126	18075	19097	20119	21141	22090	23112	24134
10191	11213	12162	13184	14206	15155	16177	17199	18148	19170	20192	21214	22163	23185	24207
10264	11286	12235	13257	14279	15228	16250	17272	18221	19243	20265	21287	22236	23258	24280
10337	11359	12308	13330	14352	15301	16323	17345	18294	19316	20338	21360	22309	23331	24353
10410	11432	12381	13403	14425	15374	16396	17418	18367	19389	20411	21433	22382	23404	24426
10483	11505	12454	13476	14498	15447	16469	17491	18440	19462	20484	21506	22455	23477	24499
10556	11578	12527	13549	14571	15520	16542	17564	18513	19535	20557	21579	22528	23550	24572
10629	11651	12600	13622	14644	15593	16615	17637	18586	19608	20630	21652	22601	23623	24645
10702	11724	12673	13695	14717	15666	16688	17710	18659	19681	20703	21725	22674	23696	24718
10775	11797	12746	13768	14790	15739	16761	17783	18732	19754	20776	21798	22747	23769	24791
10848	11870	12819	13841	14863	15812	16834	17856	18805	19827	20849	21871	22820	23842	24864
10921	11943	12892	13914	14936	15885	16907	17929	18878	19900	20922	21944	22893	23915	24937
10994	—.—	12965	13987	—.—	15958	16980	—.—	18951	19973	20995	—.—	22966	23988	—.—

25	26	27	28	29	30	31	32	33	34	35	36	37	38	39
25010	26032	27054	28003	29025	30047	31069	32018	33040	34062	35011	36033	37055	38004	39026
25083	26105	27127	28076	29098	30120	31142	32091	33113	34135	35084	36106	37128	38077	39099
25156	26178	27200	28149	29171	30193	31215	32164	33186	34208	35157	36179	37201	38150	39172
25229	26251	27273	28222	29244	30266	31288	32237	33259	34281	35230	36252	37274	38223	39245
25302	26324	27346	28295	29317	30339	31361	32310	33332	34354	35303	36325	37347	38296	39318
25375	26397	27419	28368	29390	30412	31434	32383	33405	34427	35376	36398	37420	38369	—.—
25448	26470	27492	28441	29463	30485	31507	32456	33478	34500	35449	36471	37493	38442	39464
25521	26543	27565	28514	29536	30558	31580	32529	33551	34573	35522	36544	37566	38515	39537
25594	26616	27638	28587	29609	30631	31653	32602	33624	34646	35595	36617	37639	38588	39610
25667	26689	27711	28660	29682	30704	31726	32675	33697	34719	35668	36690	37712	38661	39683
25740	26762	27784	28733	29755	30777	31799	32748	33770	34792	35741	36763	37785	38734	39756
25813	26835	27857	28806	29828	30850	31872	32821	33843	34865	35814	36836	37858	38807	39829
25886	26908	27930	28879	29901	30923	31945	32894	33916	34938	35887	36909	37931	38880	39902
25959	26981	—.—	28952	29974	30996	—.—	32967	33989	—.—	35960	36982	—.—	38953	39975

DISTRIBUCION GRATUITA — **EXTRACTO OFICIAL** — PROHIBIDA SU VENTA

LOS PREMIOS DE ESTE SORTEO PRESCRIBEN EL 13 DE MAYO DE 1976

Doy fe: Dr. Ricardo Castañón, Notario de Hacienda — Dr. Walter Machicao C. — Vº Bº Sr. Alfredo [illegible] — Dr. Mauro Cuellar C. — Lic. Hugo Rivas C. — Dr. Jaime Arandibar C. — Sr. Cristian Carvajal, Jefe de Sorteo

PROXIMO SORTEO 28 DE FEBRERO DE 1976 $b. 1.000.000.- PREMIO MAYOR

PRESENCIA

Director: Huáscar Cajías K.
Gerente: Armando Mariaca V.
Jefe de Redacción: Mario Maldonado V.

Más allá de los tratados de 1929

..En estos momentos, cuando comienza a cundir un claro escepticismo acerca del buen éxito de las actuales negociaciones sobre un corredor al norte de Arica, conviene recalcar la necesidad de que los tres países involucrados superen las limitaciones de los tratados de 1929 y creen las condiciones para una amplia y amistosa cooperación en el futuro.

Recordemos que esos tratados, tan contrarios a nuestro país, fueron inspirados por el entonces joven y brillante canciller chileno, una de cuyas características básicas, de inexplicables raíces, era su odio a Bolivia. Su tesis era clara: acercarse al Perú para anular definitivamente a Bolivia, el molesto tercero en discordia desde la guerra de 1879.

Este maquiavelismo miope ha dado los frutos que podían esperarse de él y que no son los que presumía aquel joven canciller sino los que tenían que derivar de la realidad. Perú nunca se sintió completamente satisfecho por aquel arreglo, al que muchos peruanos consideraron simplemente momentáneo. Pese a todo, Bolivia siguió creciendo y nunca olvidó su ideal de retornar al mar con un puerto propio, objetivo para el que consiguió el apoyo de todas las naciones americanas.

Ahora, Perú es una nación en rápido avance y con incalculables riquezas a su disposición. Algo semejante, aunque en menor escala, ocurre con Bolivia. En cambio, Chile se halla en una crisis que viene de lejos y que no ha de ser salvada -lo que es lamentado por quienes simpatizamos con su pueblo- sino en largo tiempo y con muchos sacrificios; pero salvada y todo, el vecino país no puede aspirar a recobrar el puesto que ocupaba en Sud América, digamos, a principios de este siglo o fines del anterior.

Este cambio en la relación de fuerzas fue previsto por muchos ciudadanos chilenos, patriotas y realistas, que buscaron desde hace decenios un arreglo amistoso y constructivo entre las tres naciones. Pero el chauvinismo, los intereses creados y las actitudes de los émulos de Maquiavelo impidieron que se llegara a una solución digna de tal nombre y crearon las condiciones para que persista un clima de desconfianzas apenas ocultas y, en algunos círculos, hasta de desquite.

Porque subsisten estas dificultades, busca Chile aislarse del Perú a través de un corredor cedido a Bolivia. Ese es, sin duda y como generalmente se reconoce, uno de los objetivos de la oferta chilena, ahora dificultada por la vaga respuesta peruana a la consulta que se le planteó.

Podemos seguir en el camino de la vieja diplomacia de las maniobras y de los cálculos casi nunca realistas. Pero también podemos y debemos sustituirla por otra más acorde con los tiempos actuales y con los principios que, en teoría, se han aceptado como guías del espíritu americano.

Somos tres naciones vecinas. Tal condición ha sido, tradicionalmente, motivo de conflictos que dejan duraderas heridas. Pero esa situación tiene que concluir algún día: cuanto antes mejor. Dejemos de lado aquel maquiavelismo, superémoslo para siempre. Su propio propiciador se arrepiente ahora de lo que propugnó hace medio siglo. Algo semejante puede ocurrirnos a nosotros si no aprovechamos las actuales negociaciones para afianzar un auténtico espíritu de hermandad y abrir camino a una cooperación amistosa que nos permita construir conjuntamente un gran porvenir para todos.

Lo mejor es, por tanto, encarar con rapidez el problema pendiente -no hay problemas demasiado complicados si existe buena disposición para resolverlos- y consultando los intereses de las tres partes, intereses que tienen mucho más de coincidentes que de contrapuestos.

Análisis del problema de aguas entre Bolivia, Chile y el Perú

Por JOSE GONZALES ARZE
Ex- Asesor hidrográfico de Naciones Unidas

El estudio que expongo a continuación supone la consideración de los principios en que se basa la contrapropuesta que hizo, hace ya dos meses, el gobierno chileno al boliviano.

La interpretación geográfica - hidrológica y física, que establece el gobierno de Chile en su respuesta al gobierno de Bolivia, de oferta de una posible transferencia de una faja del litoral de la provincia de Arica limítrofe con el Perú, concreta las siguientes fases vitales en contra de los intereses materiales - técnicos y plena soberanía boliviana, que cabe discriminar en forma sistemática y exhaustiva comparando ante todo en primer plano lo que mayormente interesa a Chile y al Perú lograr de Bolivia y lo que a esta nación le toca para abrir su salida al Pacífico desligándose de su condición de colonia de las naciones vecinas con tendencia no sólo de restringir su amplia participación portuaria, la plataforma marítima y subsuelo cotizado y más la derivación gratuita chilena de la totalidad de las aguas del Río Lauca extensible hasta el Silala, y de parte del Perú, hasta todos los tributarios de los Lagos Titicaca - Huiñaimarca y el Río Desaguadero superior, y consiguiente drenaje y despoblamiento sistemático del altiplano boliviano, cuyo estudio comparativo deberá integrarse en los derechos físicos inviolables de Bolivia sobre la costa del Pacífico, como base del "status jurídico" y futuras relaciones fronterizas entre las tres naciones en materias de suelos, aguas, vías y sistemas de transportes, sanidad, flujo económico y humano.

1.- Al haber declarado el General Augusto Pinochet en nombre de la República de Chile, que en ningún caso el puerto de Arica llegaría a "Internacionalizarse" con igualdad de derechos de soberanía y servicios portuarios, ventajas de cabotaje marítimo y de transporte terrestre internacional para Chile, Bolivia y Perú surge como consecuencia el hecho de que Chile sostiene en propiedad todo el Litoral y Territorio de la Provincia de Arica, con un frente marítimo de 115 Kms. desde la frontera de Concordia con el Perú hasta el Río Camarones y Caritaya, y deslinde con la Provincia de Tarapacá, conforme al Tratado de Paz, Amistad y Comercio de 20 de Octubre de 1883, que incluyó de facto la ocupación definitiva del Litoral Boliviano de Antofagasta.-

2.- Partiendo de dicha sindéresis geopolítica y ocupación territorial por su parte, la República del Perú mantiene el principio del "status jurídico" de propiedad y acceso que le confiere el tenor del "Tratado de Límites de 3 de Junio de 1929 y el Protocolo Complementario", con todos sus derechos y bienes portuarios, junto al "Puerto de Arica" con un frente sobre el Pacífico de 1575 metros que no tiene mensurado y ejecutado Chile.

Además, el tránsito libre del Ferrocarril de Arica a Tacna; y la servidumbre de los canales de aducción de las aguas de condominio del Perú y Bolivia, desde las cuencas hidrográficas del Mauri, Uchusuma y otras, por los pasos de Tacora y Huaillillas de Chile a dar por la quebrada de Puluni e Higueras hasta el Valle de Tacna, Perú. Constituye este antecedente, un caso similar, pero anterior al "Desvío de las Aguas del Rio Lauca Superior de Condominio y Propiedad de Bolivia y Chile, por el tunel de 5,640 metros del Cerro de Chapiquiña a dar al Río y Valle de Azapa" aguas estas que el Gobierno de Chile, en su oferta de ceder a Bolivia una faja de salida al mar, incluye según al Párrafo i) su plan de utilizar la totalidad de las aguas del río Lauca que tiene en proyecto, mediante el túnel del Cerro Orcotunco, como una alternativa que debe desestimar Bolivia, para evitar el drenaje de los ríos Blanco y Guallatire afluentes estos que bajan desde los Nevados de la Cordillera Quimsachata y deshielos limítrofes que fluyen un mínimo de 3.5 m3 por segundo.

3.- Discriminando los alcances territoriales y jurídicos del Tratado de Límites de 3 de Junio de 1929 entre el Perú y Chile, ninguno de sus artículos determina que el Perú posea derechos de propiedad territorial, hidrográfica, y servidumbre propia portuaria, en todo el Litoral comprendido entre el límite de Concordia por el Norte hasta la Latitud 1° 27' Sur y hasta la frontera de Bolivia y aguas divisorias que separan a las Cuencas del Río Lluta y el Río Azapa y una costa respectiva sobre el Pacífico de 15 Kms., o sea de 15 Kms. al norte del anterior paralelo y aparte de 15 Kms. por las bahías de Arica y La Licera hasta Punta Palomas, principal costa poblada, con servicios de cabotaje portuario y transportes en general.

4.- Partiendo de la anterior configuración física de las "bahías y cuencas fluvial y marítimas de los ríos Lluta y Azapa" el Gobierno de Chile presentó al Gobierno de Bolivia, conforme al Párrafo d) el poder transferir según esta y la delimitación prefijada, un pasaje y costa al mar desde la frontera boliviana, paralelo al límite de Concordia con el Perú, "sólo en un ancho de 8.200 metros, partiendo de la pequeña playa de Macha junto a la Quebrada de Gallinazos y por éste su "thalweg" y cabecera a dar a la Estación Puquios del Ferrocarril de Arica y Km. 112.510 metros desde este puerto, y su equivalente de 922.5 Kms.2.- I desde el vértice de la Estación Puquios una recta final a la Cumbre del Cerro Nasahuento y Cota 5,370 m.s.n. mar y frontera de Bolivia, con una superficie adicional de 1.528 Kms.2 y un total de 2,450,5 Kms.2 y lo peor, pasando por el borde Norte superior de la Quebrada de Lluta, y donde únicamente se reune la Quebrada de Azufre, que baja totalmente contaminada desde el Cerro y Volcán de Tacora, a cuyo efecto la indicada faja geográfica propuesta a Bolivia, no dispondría de agua potable propia ni para el reducido puerto en Macha, menos para poblar su Litoral, dependiendo así, el pequeño puerto boliviano íntegramente de los aportes hídricos e hidroeléctricos de la CUENCA DEL RIO LLUTA de Chile, así como Arica depende de las aguas y servicios hidroeléctricos con las aguas desviadas del río Lauca superior y sistemas hidrológicos que no toma en cuenta para nada el Gobierno del Mapocho a favor de Bolivia.-

5.- El Cerro Nasahuento que figura en los mapas de Chile y Cota 5,370 sobre el nivel del mar el mismo pico de la Cordillera del Condoriri figura en los mapas de Bolivia con la designación de Cerro Nasavento; Hito fronterizo donde nace el rio Cosapilla chico, que dispone de muy poca agua, rumbo al Norte; y pasando dicho pico hacia el Sur, se baja y baja al portezuela de Nasavento y Cota 4,445 metros sobre el mar, como pasaje trasandino que se reserva Chile para ingresar al Altiplano, desde donde un poco más al Sur se encuentra el Portezuelo de Anchuta a 4,341 metros paso del oleoducto de Sica Sica, Bolivia a Arica Chile, exclusivamente por suelo chileno.,

6.- Mediante la delimitación territorial que propone el Gobierno de Chile, con pleno conocimiento del Instituto Geográfico Militar de Chile y de la Dirección Nacional de Irrigación, con quienes recorrimos la frontera en 1952 se localiza el parámetro fronterizo, por muy encima de la quebrada del Lluta alto, que bordea un cajón orográfico muy profundo, que va a terminar más abajo en la confluencia y rinconada de la quebrada Allane, y desde donde recién comienza el rio y valle del Lluta, que por su margen izquierda o Sur, recoge sus principales tributarios, los ríos Ajatama, Putre, Socoroma, Poconchile y otros, que recibe los deshielos de los Nevados del Tapaaca y Putre, que íntegramente se los reserva Chile.

7.- Al marginarse a Bolivia totalmente, de la "bahía y cuenca hidrográfica del río Lluta y afluentes principales, se limite Chile a facilitar exclusivamente las aguas sulfurosas del rio Azufre, que baja de Tacora, arrastrando sedimentos de alúmina y hierro y de varios baños termales, que tendría que desviarlos Bolivia a fondo del mar, y recurrir a dividir las aguas de los ríos Uchusuma Mauri, Laguna Blanca, Ilave y otras que son de condominio con el Perú a cuyo efecto los dos canales que pasan por el Tacora y socavón de Huaillillas a Puluni, Higueras y Valle de Tacna, se convertirían en materia de polémicas científicas, técnicas y legales de carácter internacional con el Perú, si no se estudian a fondo los derechos de ambas servidumbres para no herir ni a la soberanía del Perú, de Bolivia y posteriormente la de Chile.-

Los tiempos cambiaron, si se adoptaron las verdaderas normas de integración científica, técnica, económica y jurídica entre Bolivia, Chile y Perú sólo bastará recordar a los ingenieros de estas naciones que los desiertos del Sur del Perú y Norte de Chile podrán recuperarse para beneficio de las generaciones futuras gracias a los estudios de las grandes reservas de aguas que posee principalmente la Cordillera Occidental andina de Bolivia. Dicho de paso, de la posible polémica sobre superficies de suelos y litorales no se tardarán en descubrir que el porvenir y la solución de la salida marítima de Bolivia al Pacífico, al Amazonas y el Plata, está en sus ingenieros y muy poco en sus políticos.

8.- Al no entregarse a Bolivia toda la cuenca hidrográfica y bahía del río Lluta y continuar Chile ocupando todas las aguas del rio Lauca surgirá la necesidad de construir galerías filtrantes en las Cordilleras y Nevados del Payachata, Quimsachata, etc. para que Bolivia recupere esas aguas, sin molestar a Chile, pero limitando los recursos de agua al puerto de Arica. Otras reservas de agua fronterizas como las del Yancol Aralaguna, Silala, Gancosa, etc. y otras corrientes hídricas fronterizas, tiene y tendrá como recuperarlas Bolivia pero si marginando toda posibilidad de integrar sus intereses con las naciones vecinas.

9.- De acuerdo a la propuesta del Gobierno de Chile, el ferrocarril desde la Estación Puquios hasta Arica distante Kms. 112.510 metros, quedaría como propiedad chilena y escasamente Kms. 93.840 metros desde Puquios a la estación cumbre en poder de Bolivia, con sólo los recursos de agua de condominio con el Perú. Por este tramo ferroviario pide sin embargo Chile, pago de cuentas atrasadas, olvidando que Bolivia tendría que abandonar el tramo de cremallera de 43 Kms. y construir una variante ferroviaria a su pequeño puerto de emergencia en Macha.

Otra malísima previsión, es por consiguiente esta hipótesis.

10.- El oleoducto boliviano de Cochabamba, a Oruro tiene 186 Kms. ; del Cruce de Caihuasi, Sica Sica, La Paz 215 Kms. del Cruce de Sica Sica al Portezuelo de Achuta 195 Kms., en Bolivia; y de la frontera a Arica 180 Kms. El Perú propuso la construcción de la variante hacia a Tacna y la bahía de la Yarada, a 40 Kms. directo de esta ciudad, y con la posibilidad de poder habilitarse un puerto libre para Bolivia en la Yarada. Por añadidura se construye paralela a la anterior alternativa peruana la carretera de Tacna, Jancochullpa Nazacara a La Paz, con un puente ya construido sobre el rio Desaguadero por el SNAC.

Conforme a uno de los párrafos de la Propuesta de Límites Chilena sobre la posible transferencia a Bolivia de la estribación andina de Tacora a Huaillillas, Escritos y Concordia a la pequeña playa de Macha, el Morro y Punta de Chacota, y las entrantes y salientes de las quebradas de Gallinazos y Escritos, el oleoducto boliviano continuaría en poder de Chile con miras a crearse una planta de petroquímica en Arica.

11.- Según al Párrafo d) de la propuesta del gobierno de Chile, al fijarse el límite sur, reservándose toda la cuenca hidrográfica y bahía de Lluta y por tanto sus afluentes, los ríos Putre, Socoroma, Poconchile, etc. por donde pasa el perfil poligonal de la carretera A-15 de Arica al Portezuelo de Tambo Quemado, Cota 4,608 este tramo vial de 206 Kms. que une las carreteras panamericanas por la costa del Pacífico y del altiplano y entre los países del Pacto Andino y la Cuenca del Plata, continuaría en poder de Chile en competencia a la ferrovía a la Costa del Pacífico y sin ninguna otra vía caminera de ingreso desde el Altiplano al Pacífico para Bolivia.-

12.- Finalmente ¿en qué consiste la bahía y cuenca hidrográfica del río Lluta?: Desde la Latitud 18° 27'' Sur de Gr. y línea intermedia entre Arica al Río Lluta hay una distancia de 10 Kms. divisibles por mitad entre Chile por el sur y Bolivia por el norte.- Desde el río Lluta, toda la costa de Lluta, Chacalluta, Macha y hasta Punta Palomas la distancia adicional que conviene a Bolivia, es de Kms. 2.500 metros. O sea que ese sería la costa marítima de mínima que necesitaría Bolivia para un puerto y más Kms. 7.500 metros del litoral y zócalo marítimo solo para embarcaciones menores desde Punta Chacota a Escritos y límite de la Concordia con el Perú y con posibilidades del Perú y Bolivia de regar toda esa costa del mar con aguas a derivarse desde los torrentes andinos del Carabaya, Vilcanota, Suches, Cololo, Catantica yo otros que pasan de 120 m3 por segundo de aportes aforados. En síntesis, la costa marítima boliviana sería de 15 Kms. desde Concordia al Paralelo 18° 27'; y la costa peruana chilena, desde esta línea geodésica por las bahías de Arica y la Ligera hasta Punta Palomas, y de otros 15 Kms. donde toca al Perú hacerse mensurar su propio puerto, y sin tener por que compensar tanto el Perú y Bolivia, por el mar territorial, zona económica y plataforma submarina, que ninguna nación del mundo ha incluído en canje, permuta o cambalache de suelos, como denominan los ingenieros chilenos.

13.- Así las cosas, nada hay de secreto cuando se trata de números y valores físicos, económicos, sociales, y legales entre naciones. De consiguiente al adjudicarse a Bolivia toda la bahía y cuenca fluvial del rio Lluta y la totalidad de sus aguas Chile podría continuar usufructuando las aguas del rio Lauca de otro modo no. A su vez, el Perú, el 50% de las aguas del lago Titicaca y Huiñaimarca y Desaguadero superior en condominio técnico y científico con Bolivia desde sus tributarios aun no estudiados a fondo como ocurre con las aguas fronterizas entre Bolivia y Chile, y todo como último homenaje y respeto a los caídos en la guerra del Pacífico, que enclaustró a Bolivia de su salida al mar y a Chile de su acceso directo al Amazonas y la Cuenca del Plata.-

14.- Conforme a la propuesta del Gobierno de Chile, Párrafo 1) : Bolivia daría testimonio solemne de que la "Cesión Territorial que permita su salida soberana al mar, confirmaría la Solución Plena y Definitiva, evitando posteriormente cualesquiera otra solicitud y demanda boliviana de la "revisión del Tratado de Límites de 20 de octubre de 1904"" como ser: Nueva delimitación de reservas mineras fronterizas.- Derivación de aguas superficiales y subterráneas potables o contaminadas.- Cambios necesarios de ejes viales, ferroviarios por factores técnicos y económicos varios. Transferencia de una línea de oleoducto para otra costa u otra Nación.- Derivación de aguas arcifinias con destino a embalses y plantas hidroeléctricas. Cambio de faros marítimos, según las exigencias del cabotaje marítimo, Planificación portuaria aparte de los Centros de Sanidad Contagiosas, etc, etc.

Indudablemente el Gobierno de Chile, para sustentar ventajas exclusivas y propias, haría valer la terminología ambigua y de escasos alcances técnicos de Tratados, Protocolos y Convenios suscritos con Bolivia o propuestos a Bolivia desde hacen más de cien años, interpretando la problemática territorial y geopolítica boliviana, con esa mentalidad de un Abraham Konig de post-guerra. Repito, los tiempos y generaciones han cambiado como que con solo drenar las aguas que bajan desde su frontera a Chile y cancelar las vías férreas y caminos por su litoral, el norte grande quedaría más desierto, despoblado y solitario que nunca. Los estudios por tanto deberán ser de suelos y aguas.

Para demostrar que el "Tratado de Límites entre Chile y Bolivia de 20 de Octubre de 1904" resulta insuficiente hay que recordar que se modificó el límite durante la presidencia de Don Arturo Alessandri a lo largo de la Cordillera occidental Andina, desde el Cerro Chipaya hasta el volcán Olca, para evitar Chile que el ferrocarril de Ollague a las minas de Ujina y Collahuasi queden dentro el territorio boliviano, lo que logró con el Protocolo Complementario de 21 de Octubre de 1938, suscrito por Fernando Hernández de Chile, y Luis Arteaga, de Bolivia.

Hoy cabe preguntarnos: Si entre puertos vecinos propios y tan estrechos a lo largo y ancho de las Bahías de Lluta, Arica y la Licera, con un total de 30 Kms. sólo se propone a Bolivia una salida andina y tortuosa

(Pasa a la página 7)

Lecturas bíblicas dominicales
"...Cualquier cosa que hagáis, hacedlo todo para gloria de Dios"

(1ª. Cor. 10, 31)

Por HERMANN ARTALE SDB.

En la segunda lectura de hoy, la Santa Madre Iglesia quisiera que meditáramos algo sobre la superación, propuesta por la Sagrada Escritura, de las categorías: "profano" - "sagrado"

Ciertamente las categorías ya indicadas se mueven en el ámbito de un dualismo que difícilmente puede ser admitido en el marco del Evangelio de Jesucristo , Dios hecho Hombre en la unidad dinámica de una sola Persona.

San Pablo arranca de lo que nos puede parecer lo más profano y material que exista: comer, y beber. Pues estos dos actos no serán nunca profanos si es que a través de nuestra intencionalidad, a través de un acto de nuestra interioridad, los asuminos y los realizamos para la mayor gloria de Dios.

Para San Pablo existe como categoría suprema la "gloria de Dios" y ésta es la meta de todo el vivir de una persona que desea y tiende a ser religiosa parece que no se puede hablar de religión descartando o no tomando en cuenta "la gloria de Dios". Todo puede ser elemento de la gloria divina, no hay nada que deba ser descartado y no tenemos derecho nosotros a eliminar factor alguno de la existencia humana o de la creación, de la posibilidad de ser un factor de la gloria de Dios, un factor de religiosidad! ...

Aquí evidentemente puede aparecer, el problema del pecado.¡Si todo puede servir para la mayor gloria de Dios, no existe ya el pecado! Nada de todo ésto. Dios todo lo ha hecho bien, pudiéramos decir que todo, absolutamente todo puede ser elemento de la gloria de Dios, a menos que el hombre no lo retuerza, no lo distorsione, no lo haga positivamente malo. La plata es buena y la economía es buena, pero cuando hacemos de la plata y de la economía algo destinado a matar la gloria de Dios para ponerlo al servicio del egoísmo humano, para hacer de ello un instrumento de dominación antes que un instrumento de servicio, entonces no podemos sino maldecirla como lo ha hecho Jesucristo en el Evangelio: ! Ay de los ricos! ....

Hay entonces algo que vuelve intrínsecamente malas determinadas acciones y que, por ende, las pudre por dentro. Este algo es el uso , la finalidad, la orientación que nosotros damos a las cosas.

Dice San Irineo¡ "La gloria de Dios es el hombre viviente", pues bien todo lo que destruye la vida del hombre entendida en su más íntegra globalidad, es intrínsecamente malo, es malo por sí mismo porque es negación de la gloria de Dios.

Pero aquí, ya no estamos hablando de "Sagrado" y de "Profano", sino de "Bien " y de "Mal" y no debemos confundir estas categorías con las anteriores. Mientras el bien y el mal se mueven en el aspecto valorativo de lo humano y de la creación, lo sagrado y lo profano se mueven en el aspecto más bien entitativo, en el aspecto de la cosa considerada en sí misma.

Lo profano, para los antiguos, según nos enseña la etimología misma de la palabra. sería algo que que se queda "fuera de la puerta" o si se quiere "delante de la puerta". Es algo que no entra en el templo, no puede entrar por su misma naturaleza. Lo Sagrado sería lo que está "ya sobre el altar" por su misma naturaleza también.

Y éste, evidentemente, puede ser muy bien un grave equívoco que nos lleve a ambigüedades destructivas.

Oigámoslo a San Pablo: "No déis motivo de escándalo ni a los judíos, ni a los griegos, ni a la Iglesia de Dios"... Parece que no quisiera razonar en función de "sagrado" o de "profano", sino más bien, en función de "no-Escandalizar" , de no ser piedra de tropiezo, de no ponerle la zancadilla a nadie!

No quiere que nadie sufra por culpa nuestra, no quiere que hiramos la susceptibilidad de nadie, Se trata más bien de un problema conciencial, entonces! ...

Y sigue con el mismo tono: "Por mi parte procuro contentar en todo a todos, no buscando mi propio bien, sino el de ellos para que todos se salven". La preocupación evidente de Pablo no es lo sagrado o lo profano, es la SALVACION, de todos, la Redención, la Liberación de todos. Todo se refiere a la Persona Humana en la que brilla la gloria de Dios y sin la que es absurdo hablar de toda gloria de Dios; oígamos al mismo Cristo cuando interpela a los Escribas y Fariseos diciendo: "El Sábado está hecho para el hombre y no el hombre para el Sábado"!

Al final debemos siempre llegar al mismo punto: no hay cosas que de por sí sean neutrales, no hay hombres neutrales , no hay actos indiferentes si es que los examinamos a fondo.

Hay evidentemente una estructura propia para cada acto, para cada ciencia pero ésto no significa que de por sí sea profana. Todo puede ser Evangélico si es que respetando su misma estructura interna lo llevamos al "altar" de Dios", de ahí el sentido maravillosamente cósmico del Sacramento de la Eucaristía!

Una sola cosa aclara San Pablo: "NO BUSCANDO MI PROPIO BIEN", es la lucha contra todo tipo de egocentrismo, pues el egoísmo en cuanto tal es el pecado original y es la negación de la Religión.

Tal vez, en lugar de sepultarnos en eternas discusiones sobre bien y mal, sobre lo sagrado y lo profano, deberíamos sencillamente (y esto es lo difícil!) luchar en contra de toda forma de egocentrismo para hacer de toda nuestra existencia un permanente servicio a Dios y a nuestros hermanos, entonces muy posiblemente todo sería religioso y todos seríamos más cristianos!

Cubanos en Angola

Por ANTONIO EMILIO ORNES

(ALA) - Ahora resulta que intervenir militarmente en los asuntos internos de un país extranjero es algo que está, o puede estar, justificado. Lo ha dicho Juan Bosch, el versátil ex presidente dominicano, en Santo Domingo y en Roma.

Para efectuar tan vertiginosa y fantástica inversión de los valores y principios que hasta hace poco se tenían por universalmente aceptados -- especialmente después de la República Dominicana, Checoslovaquia y la Indochina-, bastó con que Cuba, a la que el Señor Bosch respalda incondicionalmente de un tiempo acá, fuera parte del conflicto.

Las razones - si es que a sus argumentos se puede llamar razones - que esgrimió el señor Bosch para justificar la intervención soviético-cubana en Angola, no son importantes, pero sí pintorescas, e ilustran en consecuencia, un importante sector del folclore político actual.

Dice Bosch que el Movimiento Popular Para la Liberación de Angola (MPLA) que preside el poeta Agostinho Neto, y que se apoderó de Luanda, la capital de Angola, mediante un golpe militar en agosto del año pasado, es el gobierno legítimo de ese país, Dice además, que esa legitimidad le viene de haber sido reconocido por 22 de las 46 naciones que componen la Organización de Unidad Africana (OUA). No dice que las 24 naciones restantes se negaron a reconocer el MPLA, y que la OUA no pudo llegar a ningún acuerdo acerca de Angola durante la reunión que recientemente celebró en Etiopía para resolver el asunto.

Tenemos, pues, que un movimiento que, como el MPLA, cuenta con el respaldo de menos del 25 por ciento de los nacionales de un país puede ser un gobierno legítimo si es reconocido por un grupo de naciones extranjeras, y, por argumento a contrario , que cualquier gobierno legítimo puede dejar de serlo si un número suficientemente grande de naciones le niega su apoyo. Es decir, que ni Cuba ni China tuvieron gobiernos legítimos hasta que la Organización de Estados Americanos (OEA) no levantó las sanciones a la una y la Organización de Naciones Unidas (ONU) no reconoció a la otra. Lo más piadoso que se puede decir de esta teoría de la legitimidad es que haría sonreir irónicamente a Mao Tse-Tung y a Fidel Castro.

(El argumento justifica, de paso, la intervención de los Estados Unidos en Vietnam porque los gobiernos de Diem y Thieu contaban con amplio reconocimiento internacional y los americanos fueron llamados por ellos).

El señor Bosch dice, además, que los cubanos están moralmente justificados en intervenir en Angola porque muchos de los esclavos que se usaron para el desarrollo económico de Cuba vinieron de ese país. Lo que el señor Bosch no explica es, si entre esos esclavos había miembros de las tribus Bakongo y Ovambundu. Si así fuera, los cubanos estarían diezmando ahora con cohetes, tanques y helicópteros soviéticos a los mismos que anteriormente esclavizaron porque los Bakongo son seguidores del Frente Nacional de Liberación de Angola ((FNL), que dirige Holden Roberto, y, los Ovambundu, de la Unión Nacional para la Independencia Total de Angola (UNITA), que dirige Jonas Savimbi. De todas maneras, la del señor Bosch, es la primera noticia que tengo de que se puede pagar una deuda a un país devastando su territorio con cohetes, de 122 mm, tanques T-34 y helicópteros artillados.

De este último argumento "a gratitud", el señor Bosch saca la conclusión de que los cubanos no están combatiendo en Angola a petición de los soviéticos sino que son los soviéticos los que han invertido más de US$ 200 millones en armamentos, pertrechos y transportación para ayudar a la obra de caridad de los cubanos. Igual atrae a igual. Y es por generosos que soviéticos y cubanos andan juntos. Los soviéticos ponen los materiales; los cubanos, la mano de obra. ¿Y el señor Bosch....?. (ALA)

Un banco para Tarija

Por CARLOS MEYER AYALA

Largos años tuvieron que pasar para que un proyecto se hiciera realidad; la constitución del Banco de Tarija, realizada el 5 de febrero pasado gracias a la iniciativa de varias personas e instituciones que llegaron a comprender la imperiosa necesidad de contar con una organización bancaria netalmente nacional y con capitales provenientes no sólo de tarijeños sino de otros bolivianos que volcaron sus esfuerzos y esperanzas en el desarrollo del sur del país, que hoy es ya una realidad y que está demostrando que con tesón y empuje se puede coadyuvar al desarrollo de nuestra nación.

La necesidad de un Banco tarijeño se hacía cada vez más precisa debido a que los industriales, agricultores y comerciantes siempre tenían problemas en materia de créditos.

En la actualidad, en la ciudad de Tarija funcionan con sucursales los Bancos Central, del Estado, Popular del Perú, Nación Argentina, de Potosí, Agrícola, Nacional, Mercantil y pronto el de Tarija, y como agencia, el Banco Industrial.

Pese a esta intensa actividad bancaria, durante los últimos tiempos las líneas de crédito, en especial agrícola-industrial no han satisfecho las necesidades de los interesados en promover el desarrollo de estos sectores por la poca disponibilidad de fondos para créditos en el departamento, que hoy más que nunca necesita de este incentivo económico para llevar adelante los planes y objetivos trazados en el desarrollo de Tarija.

Como simple ejemplo podemos indicar que el Banco del Estado con la amarga experiencia que tuvo que confrontar en Santa Cruz, prácticamente en la gestión 1975 canalizó uno o dos créditos en el departamento de Tarija y para la presente gestión no tiene proyectada ninguna línea de crédito, para ningún sector, lo que demuestra claramente que esta política bancaria no es acertada y que a la postre por un error de fiscalización de créditos u otorgamiento de préstamos, los que fueron afectados no han sido los propios cruceños sino todo un departamento donde se está promoviendo el desarrollo del sur del país, a través de los cultivos del algodón en las serranías del Aguarague, al lado de Yacuiba, y cuyos resultados son altamente satisfactorios por la buena marcha de los cultivos que allí se están realizando por parte de inversionistas privados.

Por otra parte, el sector cañero de Bermejo necesita también de créditos para estos próximos años ya que la Corporación Boliviana de Fomento tiene la intención de ampliar la capacidad de los ingenios azucareros allí existentes. Por otro lado no tenemos que olvidar que hasta 1980, la fábrica de aceites comestibles del Chaco necesitará de 80.000 hectáreas de cultivos de oleaginosas y para ello se necesitará del crédito porque de otra forma no se podrá cumplir con el trabajo de esta fábrica que se pondrá en funcionamiento en junio del presente año.

Asimismo, en el valle tarijeño, se tiene calculado el cultivo de 5.000 hectáreas de vid, (en la actualidad hay 700 hectáreas) lo que significará que esta región se convertirá en el núcleo productivo de esta especie destinada a la fabricación de vinos, singanis y otras bebidas espirituosas.

Para toda esta actividad se precisa del crédito. Esto ya quedó determinado en la Primera Reunión de Profesionales Tarijeños, organizada por el Centro de Residentes Tarijeños en La Paz y por la Universidad Juan Misael Saracho. En una de las conclusiones se solicitó al Gobierno que se viera la posibilidad de volcar créditos agrícolas e industriales al departamento de Tarija para incentivar el naciente desarrollo de esta zona rica y con un potencial considerable de recursos naturales.

Con la creación del Banco de Tarija en el que participarán como socios no solamente personas naturales jurídicas, sino fuerzas vivas del departamento de Tarija como ser los transportistas, cañeros, cooperativas y otros, creemos que se podrá cumplir con este enorme deseo: el de otorgar créditos para el desarrollo departamental. Por otra parte será un ejemplo para toda la banca que quizás por razones no conocidas, no han promovido en la medida de las posibilidades, una adecuada política crediticia.

En síntesis podemos indicar que con la labor conjunta de las 9 sucursales existentes en Tarija se podrá demostrar al país que el desarrollo del departamento no es simplemente un comentario de algún fanático tarijeño, sino simplemente una realidad tangible y que en el próximo quinquenio Tarija, una vez más, demostrará su grande afán de progresar y generar recursos para nuestra nación, a la que hace 150 años decidió pertenecer por propia determinación.

Perú y Chile en un proyecto oceanográfico

Por DANIEL BEHRMAN

Considerado tradicionalmente como un club reservado para los países suficientemente ricos para financiar la investigación científica en el mar, la Comisión Oceanográfica Intergubernamental (COI) se dirige ahora hacia el Tercer Mundo, donde recluta la mayor parte de sus adherentes. El último en incorporarse ha sido Togo.

Después de su última asamblea, celebrada en París (22 de octubre - 4 de noviembre) la COI, que depende de la Unesco y agrupa en la actualidad a 87 países, aprobó el principio de un "Estudio mundial sobre la contaminación en el medio marino". El proyecto no supone únicamente estudiar el saneamiento de los mares contaminados que rodean los países industriales, sino también las tecnologías que los países menos desarrollados puedan adoptar sin poner en peligro sus recursos marinos.

El plan propone ante todo poder determinar los índices de concentración actual de los principales elementos que contaminan las aguas del mar, en los organismos marinos y en los sedimentos de los fondos oceánicos. Luego se trata de identificar las fuentes principales de esta contaminación: ríos, desagotamiento de cloacas, barcos y la misma atmósfera.

LA INVESTIGACION DE "EL NIÑO"

Los investigadores seguirán las trazas de estas sustancias para determinar dónde se depositan finalmente. En ese nivel de las investigaciones se podrán establecer las normas y los niveles de contaminación tolerables y controlar científicamente la evacuación de los desechos en el mar.

En otra decisión que puede tener incidencias sobre la economía de los países en vías de desarrollo, la COI dispuso coordinar las investigaciones sobre "El Niño", esa brusca corriente cálida que aparece inesperadamente a lo largo de las costas de América del Sur y que ha afectado la pesca de anchovetas en el Perú.

Normalmente, la corriente de Humboldt corre en forma paralela a las costas de Chile y Perú en dirección hacia el norte hasta la zona del ecuador, donde los vientos alisios del sudeste la orientan hacia el oeste. Justamente en esa zona, el agua fría de las profundidades del océano emerge con muchos ricos elementos nutritivos que alimentan a toda clase de organismos vivos y forman la base de la supervivencia de los bancos de anchovetas.

Cuando aparece "El Niño", así llamado porque generalmente lo hace en Navidad, la corriente de agua fría se detiene. En los últimos cincuenta años ha habido diez "Niños". En 1972 la cifra de pesca descendió de 10 millones de toneladas a 4,5.

Colombia, Ecuador, Perú y Chile llevan a cabo en la actualidad un estudio regional so-

(Pasa a la página 18)

PRENSA

OPINION DE PERIODISTAS
ART. 4º D.S. DE 19 DE FEBRERO DE 1970

Es una ofensa para Tarija no dotarla de un hospital

Por DONALD ZAVALA M.
(DAEM)

Para cualquier visitante propio o extraño que llegue a Tarija le causa estupor enterarse de que en la capital de un Departamento no exista realmente un hospital que sirva para mitigar las penas de sus enfermos. Es más doloroso para un boliviano, que pisa tierra chapaca, escuchar de labios de algún extranjero alabar las técnicas modernas que tienen los hospitales fronterizos a Bolivia. No existen razones para mantener por más tiempo esta situación que avergüenza a Tarija y al país.

HOSPITAL SIN JUAN NI DIOS. Como emergencia del conflicto bélico del Chaco, allá por la década del año 30, se construyó un edificio adaptado para hospital con el nombre de "San Juan de Dios". Desde entonces hasta el presente, Tarija no ha tenido la suerte de que alguna persona caritativa, se apiade por dotarle de un verdadero nosocomio. Las vetustas instalaciones se deterioraron con el paso del tiempo, hasta que ahora con toda tristeza se observan los remiendos y parches de sus paredes que amenazan derrumbarse, sin que sean por efecto de ningún terremoto, sino bastará un fuerte viento y punto.

EL COLMO DE LOS COLMOS. Pero a lo anterior debe añadirse que el hospital de Tarija, no sólo está por caerse, sino que existe una falta absoluta de instrumental y medicamentos, donde el mal de Chagas, tuberculosis y otras epidemias provocan la mortandad de pobladores del campo y de la ciudad, sean niños o adultos. Es posible que los que deben responsabilizarse por conservar la salud de un pueblo, desconozcan que en Tarija existen cerca de 80 médicos especializados en diversas ramas de la medicina, capacitados en cursos de postgraduados en el extranjero, pero amarrados de pies y manos para defender el precioso capital humano, que año tras año va disminuyendo, unas veces por el éxodo y otras por la mortandad.

OCHO PIEDRAS FUNDAMENTALES. Muchas veces los periodistas pecamos de incautos cuando se nos invita a participar de un acto donde se va a colocar una piedra fundamental. Los interesados nos pintan castillos en el aire sobre el proyecto a construirse. Llegamos a nuestras redacciones y escribimos toda una relación de hechos, incluyendo la publicación de fotografías. Pasan los años, no hay la piedra ni el edificio. Se nos utilizó sólo para engañar a un pueblo. El caso del hospital nuevo de Tarija tiene una historia similar. La Caja Nacional de Seguridad Social ha colocado en Tarija ocho piedras fundamentales en sus terrenos para construir un moderno hospital. Los chapacos y los periodistas sufren hasta el momento esas ocho decepciones.

PLANES, PROYECTOS, ESTUDIOS, ETC. Tanto el Comité Pro-Intereses de Tarija como sus profesionales reunidos en una asamblea nacional, así como el Colegio Médico Nacional y CODETAR, entre las principales entidades, han clamado por la construcción del Hospital Unico de Tarija. Todo se va en planes, estudios y promesas. CONEPLAN tiene el estudio de la obra. El Ministerio de Urbanismo debió elaborar el ante-proyecto, al extremo de haber incluido una partida en el Item 413-9 por la suma de ocho millones de pesos para ejecutar esta obra. El Ministerio de Salud ha incluido en su presupuesto una partida anual para este fin. La falta de un congreso, exige que el gobierno dé una explicación al país.

AÑO DEL HOSPITAL UNICO DE TARIJA. 1976 ha sido designado el año de la construcción del Hospital Unico de Tarija. Hace nueve años que los tarijeños esperan cumplir este anhelo, pero nadie les lleva el apunte. Tampoco se sabe que los problemas médicos delicados, por falta de los medios materiales, deben emigrar de Tarija hacia otros centros nacionales o extranjeros en busca de atención adecuada. El Hospital San Juan de Dios no tiene capacidad para absorber en sus galpones la demanda de enfermos de la ciudad y la creciente afluencia de pacientes de las provincias y zonas rurales a la capital chapaca. El preservar la salud del pueblo de Tarija deberá ser, para los responsables del gobierno de las FF.AA. una obra prioritaria y más aún, la construcción del Hospital Unico debería ser otro de los premios que merece Tarija, como reconocimiento a este jirón patrio que hace 150 años por propia determinación, vibra por pertenecer a la tricolor nacional.

Falla geológica provocó terremoto de Guatemala

GUATEMALA, 12 (AFP).- El terremoto que devastó Guatemala la madrugada del 4 de febrero fue provocado por una falla geológica mayor, identificada en el Río Motagua (norte del país).

El sismo tuvo una intensidad superior a cualquier otro registrado en el país en este siglo, precisaron en un documento los científicos George Plafker, del Servicio Geológico de Estados Unidos, Samuel Bonis, del Instituto Geográfico Nacional y David Sowartz.

El informe fue dado a conocer por José Asturias, coordinador científico del Comité Nacional de Emergencia.

Esta nación centroamericana ofrece gran interés a sismólogos y geólogos por ser una importante zona sísmica. Guatemala sufrió en lo que va de este siglo tres terremotos de magnitud así como prolongados períodos de movimientos telúricos menores.

En el documento se señala que fueron descubiertas fallas en una línea continua bien definida, a lo largo de una distancia de 175 Kms. que nace en Quirigua (este de Guatemala) y llega hasta unos 20 Kms. de esta capital, en dirección oeste.

Es probable, indica el informe, que la falla que se movió durante el terremoto tenga algo más que 175 Kms; pero su traza no pudo seguirse en el área al oeste de Quirigua donde la oculta una zona pantanosa.

Lo abrupto del terreno, en su extremo occidental, se añade, impidió también la observación área como también los numerosos derrumbes provocados por el propio terremoto, declararon los geólogos.

La misión científica examinó la falla geológica en varios lugares entre Quirigua y el progreso, encontrando que la traza de la misma consiste en una zona angosta, "en términos generales de dos a cinco metros de ancho", de fracturas escalonadas que intersectan la superficie.

El rumbo de la zona de falla es de 64 grados norte - 75 grados este y las fracturas tienen una orientación 40 grados norte - 55 grados este.

Según el documento, "el desplazamiento de la falla es casi enteramente horizontal, la parte norte corrida hacia el oeste con relación a la parte sur, siendo cerca del extremo este, de unos 30 centímetros y de 110 centímetros cerca de la población de El Progreso, lugar donde se examinó la falla sobre el terreno.

El documento señala que el desajuste originado por la falla provocó grandes daños a caminos, vías férreas y construcciones.

"La concentración de daños en las proximidades de la falla, en poblados como Gualan, Cabañas, y El Progreso, se debe probablemente a la intensa sacudida cerca del origen del terremoto", agrega el documento. El epicentro, o sea el punto donde se inició la rotura de la falla, fue ubicado por el "National Earthquake Information Center", de Boulder, Colorado (Estados Unidos), cerca del extremo este de la falla.

Según el documento, la proximidad de la capital y otras poblaciones de los departamentos de Chimaltenango, Quiche y Totonicapan a la falla fue en gran parte la causa del extenso daño sufrido en estos lugares.

Sin embargo, subraya el documento, otros factores como la naturaleza de las condiciones geológicas, la topografía y posibles movimientos de fallas secundarias influyeron en la distribución de los daños ocasionados por el sismo.

Los geólogos notaron que la fractura corresponde, en el valle del Motagua, con una antigua falla geológica bien conocida.

El nuevo agrietamiento en el valle del Motagua "es de gran importancia" señala el documento, porque "muchos científicos creen que es parte de un quiebre de la corteza terrestre que se extiende desde la trinchera de medio América a través de México y Guatemala y luego a lo largo de la fosa del Caymán en el Mar Caribe hasta la trinchera de Puerto Rico".

Esta zona de fallas, se añade, comprende el límite entre una parte de la corteza terrestre llamada placa del Caribe, que incluye el área del Caribe, el extremo sur de México, norte de Venezuela y la placa de norteamérica.

En el informe se recuerda que "el desplazamiento sobre esta gran falla ha ocurrido durante decenas de millones de años, totalizando unos 200 Kms".

El terremoto del 4 de febrero, afirma el documento, es el movimiento más reciente en una larga historia de desplazamientos sobre la zona de falla del Motagua.

Según el informe se desconoce la frecuencia de temblores de tierra por el movimiento sobre la falla del Motagua, empero, "muchos de los rasgos topográficos sugieren a los geólogos que dicha falla es geológicamente joven".

El doctor Plafker notó que el desplazamiento predominantemente horizontal ocurrido en la falla Motagua es similar a agrietamientos que han ocurrido durante los grandes terremotos sobre el sistema de fallas de San Andrés en California, la falla de Anatolia, en Turquía, la falla Fair Weather, en Alaska y las fallas que se movieron en Managua, durante el terremoto de 1972.

A diferencia de otro tipo de terremotos que involucra movimientos verticales o combinación de movimientos vertical y horizontal, añade el informe, todos estos eventos fueron seguidos por temblores secundarios menores, en los que las dimensiones de las sacudidas disminuyen gradualmente con el tiempo.

El documento indica que "si el terremoto del 4 de febrero sigue este mismo patrón, no debería haber otra sacudida destructora".

Eventual soborno en Alemania Oeste

BONN, 12 FEB. (IPS) - Un escueto comunicado de la fracción parlamentaria del SPD (social democracia) ha sido la reacción de los partidos gubernamentales alemanes frente a las versiones que circulan en torno al posible soborno de miembros del partido bávaro conservador "Unión Social Cristiana" y de su máximo líder Franz Josef Strauss por parte de la compañía productora de aviones "Lockheed Co".

En el comunicado el principal partido de gobierno expresa que "la fracción parlamentaria socialdemócrata examina si están dadas las condiciones de hecho y de derecho para poner en acción una comisión parlamentaria investigadora.

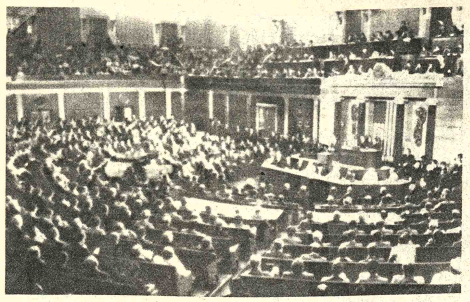

DISCURSO-El Presidente de los Estados Unidos, Gerald Ford, pronuncia su mensaje anual sobre el estado de la Unión, en una sesión conjunta del Congreso, en el Capitolio de Washington. Dijo el Presidente Ford que, "el pueblo norteamericano quiere una política fuerte y efectiva en asuntos internacionales y de defensa nacional", y prometió trabajar para aquellos "que buscan un mundo pacífico, justo y seguro". (76-24-C)

En Portugal

Campaña de prensa para reconocimiento de Angola

LISBOA, 14 (IPS) - "El MPLA avanza, Lisboa se atrasa", es el titular de primera página del vespertino "Diario de Lisboa" en su edición de hoy, manifestando en sus columnas la convicción de que las FAPLA, en muy breve plazo, controlarán la totalidad del territorio angolano.

"La posición del gobierno portugués escribe el periódico no se alteró en cuanto al reconocimiento de la República Popular de Angola, sin embargo, en un plano oficioso y de acuerdo a fuentes muy próximas al consejo de la revolución, esa diligencia se podría concretar de un momento a otro. Según el columnista, para el consejo de la revolución aparece como un hecho consumado "el dominio de Angola por parte de MPLA. "Cuando eso suceda escribe se intensificará la ofensiva diplomática del MPLA, que será reconocido por la casi totalidad de los países del mundo" y agrega: "No tendrá sentido que Portugal tampoco reconozca al gobierno de la República Popular de Angola", atribuyendo este último juicio al capitán Sousa e Castro, portavoz del Consejo de la Revolución. El artículo finaliza resumiendo que en la ex-colonia "el MPLA avanza mientras que Lisboa parece por ahora, atrasar una decisión ineludible".

Por su parte, el vespertino "Diario Popular" advierte de la inminencia del reconocimiento de Luanda por parte del gobierno encabezado por el Almirante Pinheiro de Azevedo. El tabloide considera dos hechos como decisivos para semejante suposición: la suspensión del "acuerdo de Alvor", que incluía la creación de un gobierno de unidad nacional de los tres movimientos en pugna, y, a la decisión de la Organización de la Unidad Africana (OUA) de admitir al gobierno del doctor Agostinho Neto en su seno.

La intensa campaña de algunos sectores de la prensa local en lo referente al reconocimiento de Angola, es acompañada por el evidente deseo expreso de un importante sector del Consejo de la Revolución, especialmente de los mayores Melo Antunes y Victor Alves y del Ministro de Cooperación, Victor Crespo, de dar el apoyo diplomático necesario.

Argelia habló de riesgos de guerra contra Marruecos

ARGEL, 14 (AFP) - Argelia habló hoy de nuevo de graves riesgos de guerra contra Marruecos, cuyas fuerzas proseguían su avance ocupando la localidad de Guelta Jemmur, feudo hasta ahora del Frente Polisario en el sur del Sahara.

La caída de Mahbes, anunciada por los marroquíes, agravó considerablemente la situación tras el anuncio oficial del fracaso de los esfuerzos de mediación entre Argel y Rabat, que habían emprendido países árabes y africanos.

El Consejo de la Revolución argelino, al conocer la caída de Guelta Jammur declaró que "la situación en cada día más explosiva en esa región en la que los riesgos de confrontación general están lejos de acabar". Las autoridades argelinas añadieron que los esfuerzos de mediación fracasaron " a causa de la política marroquí".

Argel tomó nota de que no fue posible "ningún acuerdo sobre la base de los derechos imprescriptibles del pueblo Saharaui".

Tras denunciar la ocupación militar del Sahara por las tropas marruecos-mauritanas, Argelia se declaró dispuesta a volver a examinar todas las posibilidades para una solución justa y duradera en el Sahara Occidental.

Guelta Jemmur era una de las últimas zo del frente polisario a 200-Km. al Sur de Ang

Según fuentes no oficiales, había guarni argelina junto con los guerrilleros polisarios

La caída de Mahbes, ubicada a 50-Km d frontera con Argelia, agravó enormente l tuación.

Mahbes era el último reducto y el más portante del polisario en el Sahara. Segú formaciones dignas de crédito, importa contingentes argelinos apoyaban esa base d saharianos.

El ataque marroquí contra Mahbes era perado desde hace varios días. La operación llevada a cabo hoy con extraordinaria rapid que hizo pensar a los observadores aquí, q resistencia fue escasa o nula.

Tras la caída de Mahbes, todos los punto ocupaba el Frente Polisario con el apoyo o fuerzas argelinas cayeron en manos de m quies o mauritanos a quienes queda ya tan s tarea de operaciones de policía en el desier Argelia no interviene con el grueso de sus fue

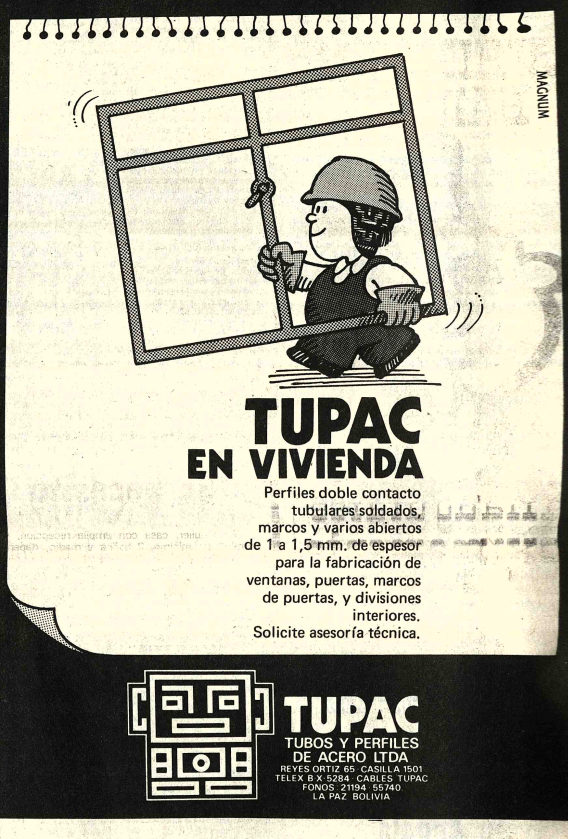

Continúan investigaciones sobre los sobornos de la Occidental Petroleum

CARACAS, 14 (AP) - Según una investigación oficial, que ocho personas vinculadas al gobierno anterior fueron presuntamente sobornadas por la Occidental Petroleum Corp. Para el otorgamiento de contratos de servicios para operar en Venezuela, según lo informó hoy una fuente fidedigna.

Anteriormente el Presidente Carlos Andrés Pérez declaró que en el caso del soborno de la Occidental Petroleum Corp. No estaban comprometidos dirigentes políticos ni miembros del congreso nacional, "pero si algunos funcionarios gubernamentales".

La fuente oficial, que solicitó no ser identificada, informó que Alberto Flores Ortega, el actual gobernador de Venezuela ante la Organización de Países Exportadores de Petróleo (OPEP) se halla entre los presuntos sobornados por la empresa petrolera estadounidense.

El 10 de octubre del año pasado el Presidente Pérez ordenó suspender las negociaciones y el pago de cualquier indemnización que le pudiera corresponder a la Occidental cuando fuera nacionalizada.

Al mismo tiempo dio instrucciones para que se adelantara una investigación para establecer si funcionarios o legisladores venezolanos fueron sobornados por la empresa petrolera.

El escándalo político estalló el nueve de octubre cuando el periódico "The New York Times" publicó una información indicando que John F. Ryan, ex gerente general de la subsidiaria de la Occidental en Venezuela, acusó al presidente de la compañía, Armand Hammer de haber pagado más del equivalente a tres millones de dólares en soborno y contribuciones a funcionarios gubernamentales y candidatos a legisladores en Venezuela.

Venezuela, la mayor nación latinoamericana productora de petróleo, es también una de las principales abastecedoras de petróleo de los Estados Unidos a donde exporta un promedio de 1.3 millones diarios de barriles.

Un comunicado del palacio presidencial dado a conocer hoy indica que el Presidente Pérez entregó al fiscal general, José Ramón Medina, los resultados de una investigación adelantada por el gobierno para establecer la realidad sobre los sobornos de la occidental.

El fiscal Ramón Medina deberá ahora continuar las investigaciones que adelanta su oficina.

El comunicado de la presidencia expresa que la investigación "estrictamente confidencial", ordenada por Pérez, concluyó y "arrojó elementos de convicción importante para la fundamentación del proceso" que sigue la fiscalía para establecer los implicados en el soborno.

De otra parte una fuente oficial reveló que la investigación "confidencial" indica que presuntamente recibieron sobornos ocho personas.

Los contratos de servicio, que permitieron operar en Venezuela a la Occidental Petroleum Corp, fueron adjudicados durante el gobierno del entonces presidente social cristiano, Rafael Caldera, entre 1969-1974.

La fuente expresó que Alberto Flores Ortega, actual gobernador por Venezuela en la OPEP fue uno de los presuntos sobornados cuando trabajaba en el departamento de investigaciones del Ministerio de Minas e Hidrocarburos.

Aunque la fuente no especificó si Flores recibió el presunto soborno directamente, indicó sin embargo que su padre habría recibido 106.400 dólares.

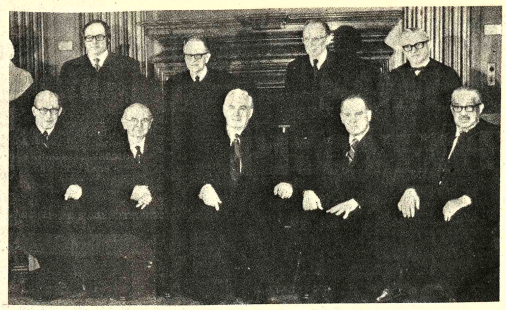

TRIBUNAL SUPREMO: Los miembros del Tribunal Supremo de los Estados Unidos posan para un retrato oficial en Washington. En la primera fila, desde la izquierda: los Jueces Asociados Byron R. White y William Brennan, hijo; el Juez Presidente Warren E. Burger, y los Jueces Asociados Potter Stewart y Shurgood Marshall. En la segunda fila, desde la izquierda: los Jueces Asociados William H. Rehnquist, Harry A. Blackmun, Lewis F. Powell, hijo, y John Paul Stevens, el miembro más reciente del más alto tribunal de la nación (USIS).

Indios de tribu amazónica hirieron a tres personas que llevaban alimentos

BRASILIA, 14 (AP).- Indios de una tribu amazónica hirieron levemente a tiros a tres hombres que transportaban provisiones a una colonia blanca de ocupantes ilegales de tierras tribales, informa hoy "O Estado de Sao Paulo".

El diario dice en despacho del Estado de Mato Grosso que el grupo de indios xavantes se llevó además consigo la carga de provisiones y quitó el aire a las llantas del camión que las transportaba.

En Brasilia, la fundación india del gobierno (FUNAI) dijo que intenta recibir informes del incidente de su delegado en la región.

"No tenemos confirmación aquí", dijo un vocero de la FUNAI.

"O Estado" dice que el ataque se efectuó el lunes y añade que los tres heridos fueron atendidos y dados de alta por un hospital de Barra do Garcas.

Los demás ocupantes del camión atacado escaparon ilesos, añade el diario.

Hace meses que los xavantes tratan de que los colonos blancos abandonen la región, en la margen oriental del Río Culuene, donde la tribu tiene un cementerio.

El pasado octubre, FUNAI dijo que había hecho llegar policías federales al lugar para evitar nuevas ocupaciones ilegales de blancos. A fines de año, el gobierno dijo a los colonos que tenían de plazo hasta abril para evacuar las tierras.

Los antes fieros xavantes fueron pacificados en los años cincuenta por el fallecido experto en cuestiones indias, Francisco Meirelles. La tribu es una de las muchas del Amazonas que lucha por conservar sus tierras frente a las invasiones de extranjeros, al tiempo que el gobierno brasileño se esfuerza por conquistar su selvático oeste.

Brasil, nación de 107 millones de habitantes, tiene una población india calculada en 100.000 personas.

Hace cien años Graham Bell y Gray inventaron el teléfono

PARIS, 14 (AFP) - El teléfono nació hace cien años en un día como hoy, inventado al unísono por Graham Bell y por Elisha Gray, dos buscadores que ni siquiera se conocían.

Sin embargo, Bell declaró su invento con un par de horas de antelación a Gray, en la oficina federal de patentes.

Graham Bell era un profesor de sicología vocal en la Universidad de Boston.

Elisha Gray un electricista de Chicago.

El instrumento que presentaron era el mismo: dos membranas unidas por un conductor eléctrico que reproducían las mismas vibraciones. Una membrana recibía las que eran provocadas en la otra gracias a variaciones de corriente en el circuito.

La coincidencia fue totalmente fortuita. Los dos inventores se desconocían por completo.

Sin embargo, la descripción hecha por Gray, era mucho más precisa y técnica que la de Bell.

Se produjeron largos años de procesos y Bell ganó, por haber llegado antes a la oficina de patentes, conservando los derechos del portentoso invento.

Este había tenido un antepasado francés, Veinte años antes, un botones del servicio de telegráfos de París, Charles Bourseul había ya inventado y descrito el teléfono en un artículo publicado por L'illustration el 2 de agosto de 1854.

Nadie se lo tomó en serio y no se le concedieron las ayudas financieras que solicitó a hombres de negocios de París.

Bourseul, que había fracasado en su examen de ingreso a la escuela politécnica, estaba interesado por el problema de la transmisión de la palabra después de haber ligado amistad con un sordomudo de nacimiento, a quién su padre (el de Bourseul) un modesto sastre, había enseñado a hablar correctamente tras diez años de esfuerzos, analizando el movimiento de los labios, de la lengua y de la boca.

La memoria de Bourseul fue reconocida muchos años después.

En 1936, los ediles de la capital francesa dieron su nombre a una calle.

La primera frase pronunciada por teléfono es atribuida a Graham Bell y tuvo un carácter muy funcional: "señor Watson, haga el favor de venir a mi despacho".

Ocurrió el 10 de marzo de 1876, un mes después del depósito de la patente, con un teléfono rudimentario que comunicaba dos habitaciones contiguas.

Bell hizo luego demostraciones públicas de su in en la exposición de cente de Filadelfia, suscit enorme entusiasmo entre compatriotas.

Un año más tarde, un dico, el Bostón Globe, recib primer boletín telefoneado historia del periodismo.

La primera línea telef interurbana se abrió en entre Bostón y Providence

Hoy en día, el teléfo indispensable a la vida hur

El más célebre de todos "teléfono rojo", línea d entre la Casa Blanca Kremlin, de la que depen seguridad del mundo....

Relaciones entre marco y franc francés no tendrán alteracione

NIZA, FRANCIA, 14 (AFP).- Las relaciones entre el marco y el franco francés son sagradas e intocables, acordaron en la Masía de Artigny el Presidente Valery Giscard - D'Estaing y el Canciller Helmut Schmidt, haciendo frente a la especulación internacional.

Los dos estadistas hicieron saber por otra parte que "no estaban especialmente preocupados" por los "movimientos desordenados" que se produjeron desde hace una semana en los mercados cambiarios.

Francia y la RFA se esmeran fuertemente en los acuerdos concertados en la conferencia monetaria que se celebró en Rambouillet en diciembre pasado.

Giscard y Schmidt efectuaron su declaración común justo antes del fin de semana, período generalmente fasto para los especuladores, a fin de indicar que si la serpiente monetaria europea sufrió algunos espasmos, no está gravemente enferma.

El jefe de estado francés y el jefe del gobierno de Alemania Federal estiman que con una buena medicación, la "serpiente" no sólo se va a curar sino que volverá a funcionar perfectamente como hasta ahora.

El otro gran tema de la cima franco-alemana celebrada en el lujoso conjunto hotelero Masía de Artigny, a kilómetros de Niza, fue desarrollo de las institu políticas europeas.

Según trascendió, alemanes no consideran cesivamente válida la francesa de un directorio tico europeo franco-ale apreciada por París.

El presidente francés que la futura Europa po sea una entidad impoten emitió la hipótesis de u directorio.

Por su parte, el Ministr Interior francés Michel F towski y su colega al Werner Maihofer consagr una jornada al estudio d métodos de lucha contr terrorismo internacion contra la criminalidad.

Esta mañana el Can Schmidt invitó al presi francés a un almuerzo Castillo Saint Martin, cerc Vence.

52 invitados de am delegaciones asistieron al c te, para el cual, el Jefe Coci Paul Ferrière preparó ensa de langosta, lubina con hi filete de vaca empanado, qu y helado de frambuesa.

Acompañó el menú cos Chablis 1973, un Chateau tenac Brown 1966, un Clo Vougeaot 69 y para los pos Champan Laurent Perr Bodega Gran Siglo.

"WHISKERIA BAR 84"

a inaugurarse proximamente ¿?

Casa en venta

Sopocachi,una cuadra Colegio Alemán 4 dormitorios, living, comedor, antecomedor, cocina, 2 baños, 2 solarios, dependencias servidumbre, garaje, teléfono. Referencias. Teléfono 43274.

Bilingual Secretaries

International organization requires the services of qualified secretaries completely bilingual in English and Spanish with excellent skills in shorthand and typing. P O box 5657. La Paz

Se necesita

En alquiler, casa con amplia recepción, 4 dormitorios, mínimo, 2 baños y medio, dependencias y jardín. En las zonas de Obrajes, Calacoto o La Florida. Ref.: Teléfono 23068 en horas de oficina.

Té AMANCAY Té CARDIACO

SOMOS HISTORIA Y PROYECTAMOS FUTURO

BANCO NACIONAL DE BOLIVIA

104 años

FUNDADO EN 1872 BNB

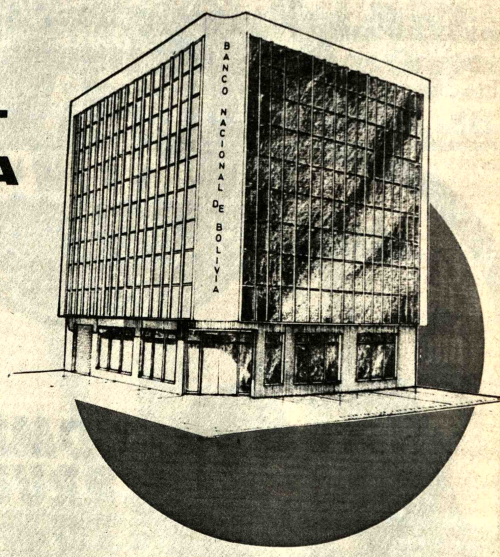

PRONTO EN SU NUEVO EDIFICIO DE AV. CAMACHO ESQ. COLON

BANCO NACIONAL DE BOLIVIA

AHORA MAS FORD QUE NUNCA!

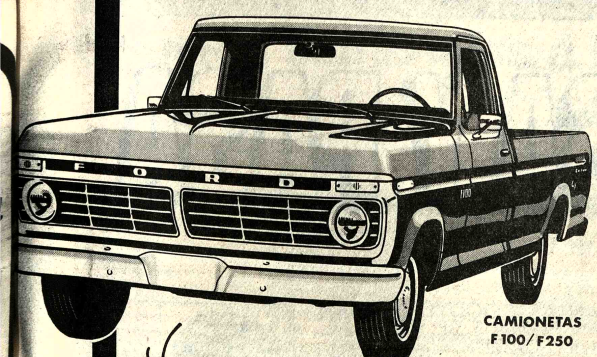

CAMIONETAS F100/F250

Hay una camioneta FORD que satisface exactamente sus necesidades.
Visite nuestro salón de exposiciones en Av. Montes 716 y elija la que más le convenga.

■ ENTREGA INMEDIATA
■ CREDITOS
■ SERVICIO GARANTIZADO

URDINI MOTORS LTDA.

La Iniciativa Privada es un artículo de primera necesidad – denuncie su escasez Cía. Boliviana de Publicidad

Los errores de Stalin en la violación de libertades

MOSCU, 14 (AFP) - Los "errores" de Stalin, en la violación de las libertades individuales en la URSS cuando el "culto de la personalidad", denunció hoy aquí el semanario soviético. Noticias de Moscú.

"Desde 1953, fecha de la muerte de Stalin, medidas numerosas y radicales fueron adoptadas, para corregir los errores cometidos y crear garantías reales de legalidad", escribió el semanario.

El articulist: Valeri Svitski, doctor en ciencias jurídicas, comentó los cambios operados en el código penal soviético desde la muerte de Stalin, bajo el titulo de "La legalidad y la garantía de la inviolabilidad de la persona".

"La historia del estado soviético, continuó Svitski, conoció un periodo en que, de resultas del culto a Stalin, las normas leninistas de la vida del partido y del estado fueron violadas".

"Determinadas cuestiones, agregó, que debieron ser solventadas por la ley, lo fueron por directrices de la administración.

Esto alude en primer lugar, a las legislaciones sobre el procedimiento penal y a la reeducación por el trabajo" (campos de concentración).

El articulista subrayó, luego, que las violaciones de la legalidad socialista, que tuvieron lugar durante el culto de la personalidad, representaron un "fenómeno fortuito sin ninguna base objetiva".

Anunció después ciertas medidas adoptadas, con miras a cambiar este estado de cosas.

Citó, entre otras, la anulación de todas las leyes estipulando un procedimiento simplificado de expediente y de juicio de casos de alta traición.

Igualmente, la supresión de la comisión especial ante el Ministerio del Interior, que constituía un órgano de represión no sometido a la justicia. También el fortalecimiento de los Organismos de Seguridad del Estado (KGB) y de los tribunales, con ejecutivos "honrados y seguros".

Svitski, notó que la denuncia de las "ilegalidades" stalinistas fue hecha por las autoridades soviéticas, "sin que nadie, desde el exterior, las obligara a ello de cualquier modo que fuera".

Los observadores recordaron que en diciembre Pravda, órgano oficial del partido comunista soviético, elogió a Stalin, por haber sabido llevar a la práctica las ideas teóricas de Lenin.

Firmado por Kinstantin Suvorov, este artículo fue publicado con motivo del quincuagésimo aniversario del 14 congreso del Partido Comunista Soviético (1925)

Socialistas de Portugal en su segundo congreso

LISBOA, 14 (IPS) - Durante el fin de semana próximo se realizará el II Congreso del Movimiento de Izquierda Socialista (MES), agrupación formada, entre otros, por disidentes izquierdistas del Partido Socialista.

"El segundo congreso- dice un comunicado del MES- será un momento de importancia fundamental para la definición de las perspectivas estratégicas, tácticas y organizativas, de nuestro movimiento en la fase actual de la lucha de clases que vive Portugal". Posteriormente, el documento expresa la voluntad del MES en el sentido de "empeñarse en convertir este congreso en un paso adelante en el reforzamiento de la izquierda revolucionaria en la lucha para trabar al fascismo y al capitalismo".

Entre las delegaciones extranjeras invitadas, se destaca la participación de los cinco movimientos de liberación de las antiguas colonias: El MPLA de Angola, el PAIGO de Guinea Bissao y Cabo Verde, el FRELIMO de Mozambique, el MLSTP de Santo Tome y Principe y el FRETLIN de Timor Este. Además en el encuentro estarán presentes, entre otros delegados del "MAPU" y "MIR" de Chile y "OLP" de Palestina.

Numerosas delegaciones de la izquierda no tradicional europea también tomaran parte en los trabajos del congreso, que se llevarán a cabo "a puerta cerrada". Los organizadores del encuentro, preveen el arribo a Lisboa de delegaciones de izquierdistas de Francia, España, Alemania Federal, Inglaterra, Dinamarca, Italia, Austria, Holanda y Suecia.

CUATRO AÑOS DESPUES.- El acuerdo que regula un intercambio territorial entre Berlín Oeste, por una parte y Berlín del Este y el territorio de la RDA, por otra, beneficia a los habitantes de ambas regiones porque estos pueden visitar a sus familiares una vez por año durante treinta días. En la fotografía se aprecia a los alemanes pasando la frontera.

Italia: Dirige un diario desde un pulmón de acero

ROMA, FEB, 12 (IPS) - Se llama Rosanna Benzi, tiene 27 años, y desde hacer 13 vive gracias a un pulmón de acero.

La muchacha se enfermó de poliomielitis a los catorce y desde entonces está en un hospital de Génova pero su vida prosiguió normalmente. Asistida por un equipo de médicos inteligentes y ayudada por el afecto de sus padres, Rosanna Benzi estudió y se interesó en todo lo que sucedía en torno suyo.

Su completa realización se realizó también mediante sus amigos que le hicieron de nexo con el mundo externo. Fueron ellos los que le permitieron llevar a la práctica su idea de publicar un diario.

Este se llama "Los Otros" y se dirige a todos, pero en particular a los "handicapados", a los marginados por la sociedad moderna.

Los temas que toca demuestran la preocupación política y social de sus colaboradores: "también es un handicap ser mujer", "los monstruos de la crónica: la prensa contribuye a crear gente diferente"

Estado de sitio será mantenido en Colombia en forma indefinida

BOGOTA, 14 (AP) - El estado de sitio será mantenido en Colombia indefinidamente, dijo hoy el Ministro de Gobierno (interior), Cornelio Reyes.

Formuló el anuncio durante la instalación de un tribunal de garantías electorales que tiene como propósito vigilar la campaña política para las elecciones del 18 de abril durante las cuales se elegirán los concejales de casi mil municipios y los diputados de 22 asambleas departamentales (estatales).

El tribunal ha sido boicoteado por los sectores de la oposición –la Alianza Nacional Popular (ANAPO), populista y la extrema izquierda– que se negaron a nombrar sus representantes en vista de la decisión del gobierno de mantener el estado de sitio durante la campaña electoral.

El ministro explicó que el estado de sitio se mantiene vigente porque todavía hay factores de perturbación del orden público como secuestros, atentados terroristas y esporádicos desórdenes estudiantiles.

Sin embargo el ministro anunció que las restricciones para la campaña política han sido suspendidas. Anteriormente estaban prohibidas las manifestaciones públicas, las cuales sólo podían hacerse en recintos cerrados. Esta prohibición quedó derogada.

Los sectores de oposición han atacado severamente al gobierno del Presidente Lopez Michelsen por su decisión de mantener el país en estado de sitio durante la campaña electoral.

"Con o sin garantías del gobierno haremos la campaña", expresó hoy María Eugenia Rojas de Moreno, máxima dirigente de la ANAPO, quien señaló que la vigencia del estado de sitio obedece al propósito del "gobierno de acallar las protestas populares contra el alto costo de la vida, el desempelo y el hambre".

Los sectores políticos de extrema izquierda, encabezados por el Partido Comunista, acusan al gobierno de aprovechar el estado de sitio para desatar persecución contra los dirigentes de esos movimientos y obstaculizar su campaña electoral.

El Ministro de Gobierno dijo que vastos sectores del país, especialmente dirigentes empresariales, han pedido al Presidente López Michelsen que mantenga el actual estado de emergencia en materia de orden público para garantizar la paz y el orden.

Las autoridades militares, aprovechando las facultades que les otorga el estado de sitio, han emprendido, una amplia lucha contra el hampa y los elementos subversivos.

Alemania Federal y Venezuela son mercados importantes para Colombia

BOGOTA, 14 (IPS).- Fuera del mercado de los Estados Unidos, cuyas compras de productos colombianos han descendido, los mercados más activos y en creciente aumento para Colombia son Alemania Federal y Venezuela. Las estadísticas de 1975 así lo demuestran.

Alemania aumentó sus compras de productos colombianos de 169 millones de dólares a 223 entre 1974 y 1975 y Venezuela los elevó de 71 a 144 millones de dólares en el mismo período.

Simultáneamente, los Estados Unidos, tradicionalmente el mayor comprador de productos colombianos disminuyó las compras de 456 millones de dólares a 420 millones.

En orden, por valor de las compras de productos colombianos, se sitúan Alemania Federal y Venezuela, en el segundo y tercer lugar, también aumentaron las ventas colombianas a los Países Bajos, que pasaron de 60 millones de dólares en 1974 a 90 millones en 1975.

Las de Suecia, que pasaron de 34 a 39 millones. Las de Francia, que ascendieron de 29 a 33 millones. Las de Argentina, de 27 a 29 millones y las del Japón de 23 a 28 millones.

Descendieron las ventas de productos colombianos en varios países, además de Estados Unidos. Son ellos: España, donde bajaron de 46 millones de dólares en 1974 a 44 en 1975. Ecuador, de 46 a 43 millones. Panamá, de 69 a 39. Reino Unido de 49 a 34. Perú, de 42 a 32 y otros países andinos como Chile y Bolivia.

De otra parte, la balanza comercial de Colombia con los países del Acuerdo de Cartagena en 1975 fue positiva en 143.4 millones de dólares, frente al saldo positivo de 76,1 millones de dólares registrado en 1974.

La balanza comercial con los países andinos fue positiva en el intercambio con Venezuela en 118 millones de dólares. Con Perú en 15 millones de dólares. Con Ecuador en 17.4 millones de dólares y con BOLIVIA en 5.1 millones de dólares. El intercambio con Chile fue negativo para Colombia en 12.9 millones de dólares.

Pese a que aumentaron las exportaciones a las naciones andinas en su conjunto, el único país que aumentó sus compras a Colombia en 1975 fue Venezuela. Las exportaciones colombianas a dicho país pasaron de 71.4 millones en 1974 a 144.1 millones de dólares en 1975, con un aumento de 101.8%.

Las ventas de Colombia a Perú bajaron de 41.7 millones de dólares en 1974 a 32.3 millones de dólares en 1975, las hechas a Ecuador bajaron de 45.6 millones de dólares en 1974 a 42.9 millones en 1975, las efectuadas a Chile de 36.5 millones de dólares a 22.3 millones y las efectuadas a BOLIVIA bajaron de 7.1 millones en 1974 a 6.[illegible] millones en 1975.

Las cifras indican, pues, un retroceso en el intercambio co[illegible] cuatro de los 5 socios d[illegible] Colombia en el Acuerdo d[illegible] Cartagena, y un avance con un[illegible] sólo de los países.

Las importaciones globale[illegible] de Colombia, procedentes de l[illegible] países del Acuerdo de Ca[illegible]tagena, disminuyeron en té[illegible] minos absolutos en 21,9 millon[illegible] se dólares, al bajar de 126[illegible] millones importados en 1974 a 104,4 millones importados [illegible] 1975.

Además, el comercio [illegible] Colombia con la República [illegible] Cuba terminó en 1974 con [illegible] saldo favorable de $U[illegible] 3.060.000 ya que se produjer[illegible] exportaciones por $us. 11.060.0[illegible] pero sólo se importaron [illegible] millones de la isla.

Obrero brasileño dijo haber sido torturado en la policía

RIO DE JANEIRO- FEBRERO 12 (IPS).- Con sus tímpanos perforados y fracturas en un brazo y la clavícula, fue atendido en el hospital Getulio Vargas, de Río de Janeiro, el obrero Pedro Sousa Lima, de 38 años, soltero, quien dice haber sido sometido a torturas en los calabozos de la dependencia policial número 5[illegible] En dos días, se trata de la segunda víctima de presuntas violencias de policías que reciben atención de parte de los médicos del mencionado hospital.

La primera víctima fue Roberto Machado Nogueira, de 2[illegible] años, funcionario de la Empresa Brasileña de Teléfono[illegible] (EMBRATEL), quien presentaba escoriaciones.

Pedro Sousa Lima, por su parte, sostuvo haber sido go[illegible] peado con bastones y sometido a presiones sobre sus tímpanos mediante aparatos eletrónicos, hasta que resultaron perforados.

El delegado policial de la 38, Brito Pereira, negó que Sous[illegible] Lima haya sufrido cualquier tipo de violencia en la dependenc[illegible] a su cargo, afirmando que dicho obrero "fue detenido p[illegible] miembros de la Policía Militar (PM) pues debe responder [illegible] una investigación sobre un supuesto estupro, del cual se[illegible] culpable".

Según Brito Pereira, Sousa Lima, que pasó cuatro días [illegible] tenidos, "se golpeó accidentalmente en momentos en los cu[illegible] era liberado por falta de pruebas".

Disponemos de bolsas vacías de yute nuevas
Industria india 40 x 24 (102 x 63 cms.)
Especiales para soya, algodón, maíz, porotos, arroz, etc.
Comercializadora Cruceña Ltda.
COMCRU
Buenos Aires 176 - teléfono 24282 y 25441
Santa Cruz

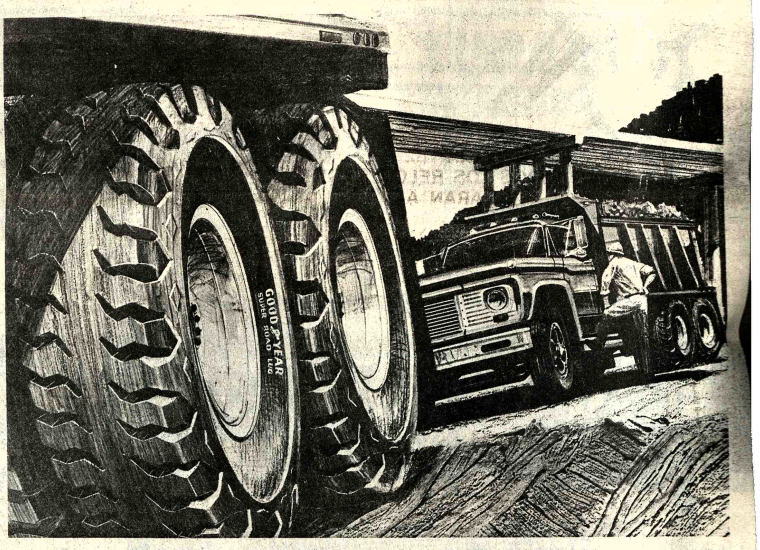

PISA Y PASA
VOX
LAS LLANTAS GOODYEAR PISAN Y PASAN PORQUE SE RIEN DE CUALQUIER CAMINO.
PROTEJA SU VIDA. PROTEJA LA VIDA DE LOS DEMAS COMPRANDO SEGURIDAD, COMPRANDO LLANTAS GOODYEAR.
TENEMOS UN AMPLIO SURTIDO A PRECIOS COMPETITIVOS Y ¡VENTAJOSOS CREDITOS!

GOODYEAR
COBANA
LA PAZ: AVENIDA ARCE ESQUINA ROSENDO GUTIERREZ
SUCURSALES EN: COCHABAMBA, SANTA CRUZ, POTOSI, SUCRE, ORURO, TARIJA.

Pesimismo en Venezuela ante visita de Kissinger

CARACAS, 14 (AFP).- Los antecedentes sobre reuniones cumbres entre Venezuela y Estados Unidos "no nos permiten ser optimistas" con la visita de Kissinger aquí la próxima semana, declaró el diputado Tenorio Sifontes, del partido centrista Unión Republicana Democrática (URD).

Añadió que existe "un punto bajo y de gran desconfianza" respecto a esa visita.

Kissinger iniciará el próximo lunes una visita oficial de dos días a Venezuela durante la cual se reunirá en dos ocasiones con el Presidente Carlos Andrés Pérez.

Un senador del Movimiento Electoral del Pueblo (MEP), Orestes di Giacomo, precisó que la política exterior norteamericana se ha caracterizado por la "hipocresía y doblez".

Añadió que la visita de Kissinger no le resultaba simpática a su partido ya que el Secretario de Estado es un fiel exponente de los procedimientos diplomáticos de Estados Unidos, que "cuando las cosas no le salen de acuerdo con sus deseos y conveniencia, amenaza, chantajea e intimida".

Presidente Ford se pronunció en favor de la pena de muerte

FORT MYERS, FLORIDA, 14 (AP).- El Presidente Gerald Ford se pronunció en favor de la aplicación a la pena de muerte en muchos casos de crímenes federales, particularmente en sabotajes, asesinatos, espionaje y traición.

En un aparente esfuerzo por neutralizar discursos de su principal oponente a la candidatura presidencial de Partido Republicano, Ronald Reagan, a cerca de la delincuencia, Ford dijo en el texto de su principal discurso tras un día de viajes por La Florida.

"Favorezco la pena de muerte en el sistema penal federal de acuerdo a normas constitucionales adecuadas. La pena de muerte, en los casos apropiados, debe ser impuesta por sabotajes, asesinatos espionaje y traición".

Los asistentes dijeron que Ford ha sostenido desde hace tiempo esta convicción, pero añadieron que no recuerdan haberla escuchado de sus labios desde que asumió la presidencia, en 1974.

Con Ford y Reagan en plena campaña para la elección presidencial primaria de La Florida, señalada para el 9 de marzo, el presidente se ha presentado como moderado, implicando, sin mencionarlo por su nombre, que **Reagan es un derechista**.

ADIESTRAMIENTO.- Fairfax, Virginia, 14 (AP).- Voluntarios de esta ciudad, se adiestran para ir a combatir a Angola. La foto fue tomada ayer en un lugar del condado de Fairfax. El grupo está afiliado al Congreso de Igualdad Racial y espera enviar 1.500 hombres de Washington a Angola (Radiofoto AP).

Situación tiende a normalizarse en varias ciudades de Guatemala

GUATEMALA, 14 (AFP).- La situación tiende a normalizarse hoy en Guatemala y está controlada por el momento, según las autoridades, diez días después de la catástrofe que la enlutó.

La ayuda por parte de diversos países sigue llegando abundantemente y la labor de descombro continúa, se informó hoy sábado.

En los diversos medios locales se señala que el gobierno tendrá dificultades para alimentar aproximadamente al millón de damnificados, ya que la nación resultó afectada en diversas regiones de producción, principalmente en la agricultura.

También se señaló que la situación se agravará más pues, la ayuda que llega del extranjero tendrá que cesar en un futuro próximo.

El viernes último el Ministro de Agricultura Fausto Rubio, declaró que Guatemala tendrá este año un déficit de aproximadamente dos millones de quintales de maíz y de un millón de quintales de frijol, alimento básico de la población.

Por su parte, el Comité Nacional de Emergencia (Estal) no ha revelado nuevas cifras respecto al número de muertos, que hasta ayer viernes ascendía oficialmente a 18,851.

Según los observadores, dicho comité no se atrevería a dar nuevos datos ya que al descombrar con tractores se mezclan cadáveres y ruinas, los que son arrojados hacia hondonadas y barrancos, en el fondo de los cuales quedan enterradas cientos de víctimas de la catástrofe.

Las autoridades sanitarias reiteraron que existe un control total sobre el estado sanitario de la población, particularmente en las zonas afectadas.

Los brotes de tifoidea, disentería y bronquitis que fueron anunciados en un principio en diferentes poblaciones del país, ya fueron controlados, añadieron.

Reducen exportación de tanques de los EE.UU.

WASHINGTON 14 (AFP).- Estados Unidos exportarán pocos tanques en los 18 meses venideros, puesto que las Fuerzas Armadas norteamericanas los tienen en número insuficiente, declaró el jueves aquí el secretario del Ejército, Martin Hoffmann.

Subrayó ante los periodistas, que Estados Unidos disponían de 4.300 vehículos blindados, o sea solamente un 39% de lo que les es necesario para equipar al Ejército, la Guardia Nacional y las fuerzas de reservas y constituir stocks.

Aseguró que el departamento de defensa contaba colmar esta insuficiencia suprimiendo las exportaciones y aumentando la producción de tanques M-60, Su nivel es de 60 por mes y tendrá que doblar antes del ejercicio fiscal de 1978.

Hoffman notó que el ejército estadounidense no compraba sin embargo todos los vehículos M-60 producidos por Chrysler y que los ejemplares de sobra podrían ser exportados.

El Pentágono anunció que está dispuesto a comprar el tanque alemán "Leopard" si resulta mejor que los prototipos fabricados en Estados Unidos.

Terremoto de Guatemala complicó abastecimiento mundial de café

TORONTO, 14 (AP).- El reciente terremoto de Guatemala ha complicado aún más la ya crítica situación de los abastecimientos mundiales de café, dijo un directivo de la compañía general Foods Limited.

Guatemala es el quinto país del mundo en volumen de exportación.

Ronald Rhodes, vicepresidente del consorcio basado en Toronto, añadió que si bien el sismo al parecer no dañó las cosechas cafeteras del país, las instalaciones de transporte y almacenamiento probablemente han resultado afectadas.

El principal exportador del producto, Brasil, fue afectado el año pasado por intensas heladas, que dañaron el 40 por ciento de sus cosechas. Otros países productores como Angola y Etiopía son escenario de guerras civiles. La cosecha colombiana ha sido afectada por intensas lluvias.

Rhodes indicó que si bien el desastre de Guatemala no tiene el mismo impacto que habría tenido en Brasil o México, tendrá efecto sicológico sobre los especuladores.

Añadió que sin duda habrá escasez de café en el futuro.

Indicó empero que General Foods no tiene planes inmediatos de aumentar los precios del café, aun cuando no excluyó alzas en un futuro próximo.

Primera "tienda del pueblo" abrió sus puertas en la ciudad de Luanda

LUANDA, 14 (AFP).- La primera "Tienda del pueblo" abrió sus puertas aquí hace unos días, paralelamente al avance victorioso en todo el territorio angoleño de las fuerzas de la República Popular.

En pleno corazón de las chabolas de la capital de Angola, donde viven hoy más de 400.000 personas, este supermercado de los pobres es la primera cristalización de un proyecto del MPLA (Movimiento Popular de Liberación de Angola).

El proyecto prevé la creación de una docena de establecimientos de este tipo en el país antes de fin de año, seis de ellos en Luanda.

El objetivo es ofrecer a los precios más bajos posibles a la población más necesitada los productos de alimentación básicos (harina, leche, pan, azúcar, pollos, etc) y sobre todo frenar la especulación de los comerciantes privados, que hoy impide alimentarse normalmente a las familias humildes.

Hasta ahora, los "cantineiros" (tenderos de ultramarinos) imponían su dura ley en este sector pobre, almacenando mercancías, inflando los precios y haciendo mercado negro.

Instalados en sus pequeñas tiendas de madera y hojalata, miles de cantineiros aprovechaban las dificultades de aprovisionamiento de la ciudad para rentabilizar al máximo el hambre de la clientela.

Las autoridades de Luanda esperan que, con la multiplicación de las "tiendas del pueblo", gerentadas por un organismo estatal, se pondrá la omnipotencia del sector privado, normalizándose así los circuitos de alimentación de Luanda y de las provincias "liberadas".

Los precios practicados por este primer supermercado popular son, en efecto, tres o cuatro veces inferiores a los de los "cantineiros" (menos de medio dólar por media docena de huevos, en vez de un dólar y medio en la tienda privada, etc).

Además, la "tienda del pueblo" que sirve de 1.200 a 2.000 clientes diarios, ofrece productos que la especulación había hecho desaparecer de Luanda hace meses: leche para bebés, sardinas, pan, pollo, todo ello a precios al alcance de un obrero medio angoleño.

Análisis del problema...

(Viene de la página 3)

hasta el mar, de 8.200 metros de ancho, y al Perú le corresponde 1.575 metros de frente marítimo junto al puerto de Arica, reservándose Chile 9.835 metros, al congestionarse el cabotaje marítimo los transportes terrestres y movimiento comercial ¿qué garantía nos ofrece Chile para evitar otro desastre militar o lograr acuerdos definitivos que integren el desarrollo de los tres países vecinos, nacidos de las mismas páginas de la historia americana?

Quizás las generaciones futuras lo piensen mejor hasta lograr convertir toda esa costa de 30 Kms. en un sólo puerto libre técnicamente integrado y floreciente. O entregar a Bolivia desde Confordia toda la Bahía y Cuenca del río Lluta y tributarios hasta la Latitud 18° 27' Sur de Gr. Emplazamos a los ingenieros del Perú, Bolivia y Chile a revisar en el terreno dichos valores físicos.

viven unidas en el mundo de SEIKO

ALGUNA VEZ TODOS LOS RELOJES SE HARAN ASI

TRADICION DE AYER | MODA DE HOY | TECNOLOGIA DEL MAÑANA

Ventas
Almacénes EL LOUVRE
Calle Potosí 1008 - La Paz

EUROBOL Y CIA.
Natalet Aguirre Nº 6418 altos
Casilla 1619 Tel. 2848
Cochabamba

Ventas en Sucre:
LA SORIANA
Plaza 25 de Mayo

Representantes para Bolivia:
EMPRESA IMPORTADORA DE PRECISION LTDA.
Edif. Esperanza 8º. piso of. 6 Casilla 1291 Tel. 58948

Ventas en Santa Cruz:
CASA CRACOVIA
FERRO-ALUMINIO LTDA.
BAZAR Y RELOJERIA AZAUI

Bellas lámparas decorativas

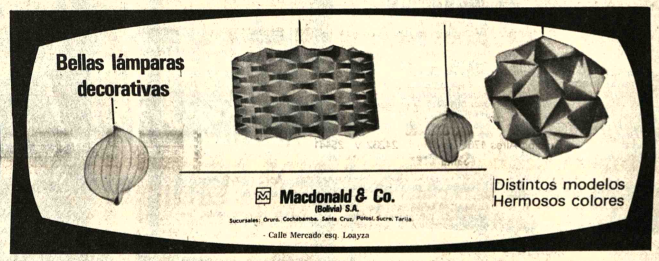

Macdonald & Co. (Bolivia) S.A.
Sucursales: Oruro, Cochabamba, Santa Cruz, Potosí, Sucre, Tarija
- Calle Mercado esq. Loayza

Distintos modelos
Hermosos colores

INSTITUTO MATEMATICO I M LA PAZ - BOLIVIA

CURSOS VESTIBULARES
CON PROFESORES DE LA U.M.S.A. ¡Ultimos Grupos!
PREPARACION PARA INGRESO A LA UNIVERSIDAD
AUTORIZADO POR RESOLUCION MINISTERIAL No 389 — FEBR. 16
Av. Mcal. Santa Cruz 1295 (esq. Colón) Telf. 63617 La Paz-Bolivia

BRANIFF '76:
6 vuelos semanales a Estados Unidos*

5 de ellos directos a Miami!

DIA	SALE	LLEGA	VUELO
A MIAMI			
Lunes	00:20	07:00	978
Lunes	23:05	07:05	974
Martes	23:05	06:00	978
Jueves	23:05	07:20	974
Viernes	23:05	06:50	974
Sábados	23:30	07:20	900/974
A NUEVA YORK			
Lunes	23:05	12:00	974/978
Jueves	23:05	10:25	974/978
Viernes	23:05	10:55	974
Sábados	23:30	08:30	900

DIA	SALE	LLEGA	VUELO
A LOS ANGELES			
Martes	23:05	06:15	978/920
Jueves	23:05	06:15	974/920
Viernes	23:05	15:20	974/920
Sábados	23:30	06:40	900/920
A SAN FRANCISCO			
Martes	23:05	08:35	978/920
Jueves	23:05	08:35	974/920
Viernes	23:05	17:40	974/920
Sábados	23:30	09:50	900/920
A WASHINGTON			
Lunes	23:05	10:50	974/978
Jueves	23:05	08:15	974/978

* Desde el 1° de Febrero de 1976.

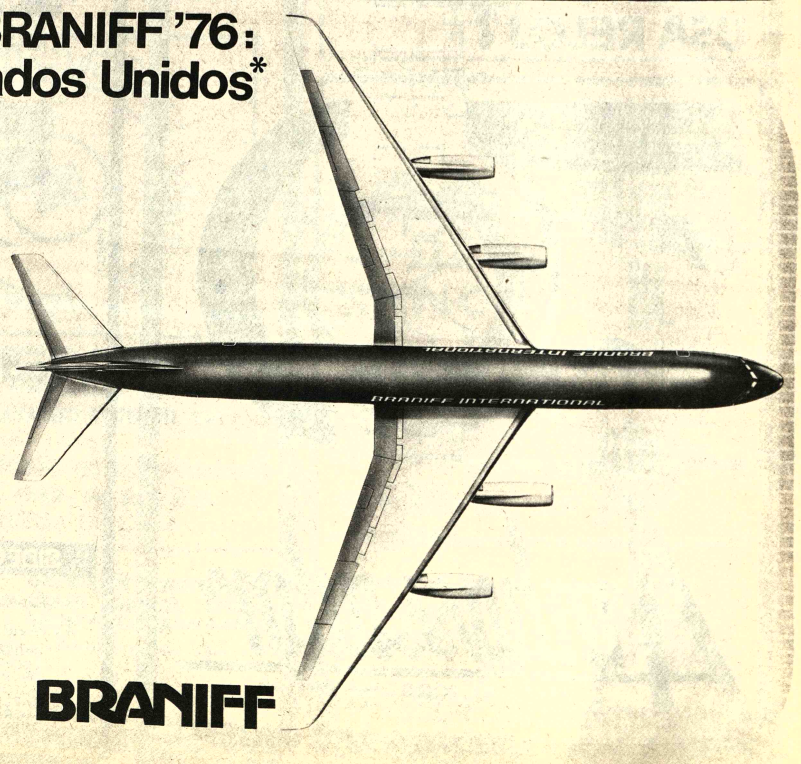

No sólo las mejores frecuencias caracterizan la programación de vuelos Braniff '76. También los más cómodos horarios de partida y de llegada.

Todo, con el estilo de atención del Clan, incluído.

Estudie la programación de vuelos adjunta. Puede serle muy útil a la hora de viajar.

Consulte a su agente de viajes.

BRANIFF

La comuna de Cochabamba controla loteamientos en zona de influencia

COCHABAMBA, 14 (PRESENCIA) - El Alcalde Municipal, Humberto Coronel Rivas, se ha dirigido mediante una nota al titular de la Comuna de Tiquipaya, recordándole que, por disposiciones legales en actual vigencia, la Municipalidad de Cochabamba, tiene facultad para ejercer control urbanístico en todas las áreas de influencia de la ciudad, esto es en el sector comprendido en el camino de Cochabamba a Tiquipaya.

Se dice que la Municipalidad de esta capital está enterada de que la Alcaldía de Tiquipaya viene otorgando permisos de fraccionamiento de terrenos, especialmente en los alrededores de la Ciudad del Niño, sin previo conocimiento ni aprobación del Servicio de Urbanismo de la Alcaldía.

En vista de ello, se ha pedido al Alcalde de Tiquipaya eleve un informe detallado sobre el asunto, para el conocimiento de los organismos técnicos correspondientes.

EN DETERIORO

Los técnicos del Servicio de Parques, y Jardines de la Municipalidad, en su recorrido de inspección, han podido observar que las áreas verdes y jardines dependientes del Lloyd Aéreo Boliviano se encuentran en completo estado de deterioro, dando un triste aspecto a la zona, especialmente para la llegada de turistas a Cochabamba.

Con ese motivo, la Municipalidad se ha dirigido a la Gerencia de dicha empresa aérea, para recordarle que es de su incumbencia velar por el buen estado de dichas áreas y jardines; según el informe técnico del Departamento de Parques, de seguir así, fuera de dar un mal aspecto a la ciudad, sería imposible pensar en la ampliación de esos jardines.

NOTIFICACION

Por otra parte, la Municipalidad ha vuelto a notificar a los propietarios de los inmuebles ubicados a lo largo de la avenida "Perú" sobre la obligación que tienen de presentar sus títulos de propiedad, para los efectos de conocimiento del Departamento Jurídico de la Alcaldía, para los trámites legales de expropiación y pago de sus valores catastrales.

Se ha hecho esa última notificación a fin de dar otro plazo más ya que desde el 15 del presente mes, los organismos técnicos de la Comuna procederán a la respectiva demolición para empezar los trabajos de ensanchamiento y mejoramiento urbano en esa zona.

Se dijo que la Comuna cuenta con los recursos económicos necesarios para pagar el valor de esas propiedades, de acuerdo a disposiciones legales en vigencia.

MULTA

Las autoridades de la Municipalidad aplicaron la multa de 5.000 pesos bolivianos al ciudadano Juvenal Lafuente, por no haber contado con un director de obra en la construcción de un edificio que está ubicado en el lado Sud de la avenida "Blanco Galindo" en el kilómetro dos.

Por esta razón, la Comuna, mediante comunicados, ha hecho saber que cualquier persona que no llene todos los requisitos legales será objeto de drásticas sanciones económicas.

Confirman en Sucre un seminario sobre legislación urbana

COCHABAMBA, 14 (PRESENCIA) - El Alcalde de Sucre, Rafael Sánchez Vargas, ha confirmado, mediante una nota, la fecha de la realización del Seminario sobre Legislación Urbana, cuyas deliberaciones se iniciarán el 18 del presente mes y acabarán el 21 del mismo.

El temario es el siguiente: La planificación urbana en Bolivia y su legislación; soluciones urbanísticas y la legislación boliviana vigente; estudio de tenencias de tierras y estudio de la legislación urbanística en Bolivia.

Esa reunión se llevará a cabo con los auspicios de la Municipalidad de Chuquisaca, del Ministerio de Urbanismo y Vivienda y del Comité de Desarrollo y Obras Públicas de Chuquisaca.

En representación de la Municipalidad de Cochabamba, viajará el director del Servicio de Urbanismo y el de Organización y Métodos.

Se registró un sismo en Mendoza

BUENOS AIRES, 14 (AP). Un sismo de regular intensidad se registró hoy en un sector de la provincia de Mendoza a 1.200 kilómetros al noroeste de aquí, en el límite con Chile, dijeron las autoridades. No hubo daños ni víctimas.

Según un informe oficial el sismo alcanzó el grado tres de la escala Mercali.

El epicentro fue localizado al noroeste de Mendoza, en los departamentos de Tupungato y Tunuman.

PROYECTOS. El Tcnl. Roberto Paz Rada, Director de la Guardia Nacional en Potosí, reunió a la prensa para explicar los proyectos de la oficina a su cargo. (Foto MENDOZA para PRESENCIA).

Conscriptos bachilleres juraron lealtad a la bandera en Oruro

ORURO, 14 (PRESENCIA) - Cerca de 500 conscriptos bachilleres, prestaron juramento de lealtad a la bandera en una emotiva ceremonia que se efectuó en el patio principal del regimiento "Camacho". 1º de Artillería.

Asistieron al acto altos jefes y oficiales del Comando de la Segunda División de Ejército y de los regimientos "Camacho" y Blindado "Topater".

El programa cívico que se cumplió con este motivo, tuvo contornos de hondo patriotismo.

El general Gastón Gambule Dulón comandante de la Segunda División de Ejército, pasó revista a los conscriptos bachilleres, que serán licenciados hasta fines de este mes, luego izó la Bandera Nacional. Seguidamente fue entonado el Himno patrio. A continuación, se tomó a los soldados el juramento de lealtad a la Enseña nacional.

El general Gámbule Dulón en su discurso, refiriéndose al acontecimiento, expresó:

"Habeis prestado el sagrado juramento, que es un compromiso de honor que se adquiere para con Bolivia y a vuestros conscriptos, os digo que debeis sentiros orgullosos de estar cumpliendo con el deber que impone la ley, el servicio a la Patria, incorporados en las gloriosas unidades del Ejército Nacional". Agregó: "Bolivia se siente segura de su promisorio porvenir, pues de una vez por todas, debemos estar convencidos de que su grandeza depende, exclusivamente, del orden, el respeto a las leyes de la República y, sobre todo, de un trabajo tesonero de todos sus hijos".

Pasada la ceremonia, los conscriptos bachilleres efectuaron una columna de honor.

Maestros de Samaipata tendrán su mausoleo

SAMAIPATA, 14 (PRESENCIA) - El coordinador departamental del Magisterio urbano, profesor Miguel Guzmán Segovia, visitó Samaipata, este fin de semana, acompañado de otros dirigentes del magisterio cruceño, a fin de hacer entrega a los maestros de Samaipata de la suma de $b. 15.000.00, para que se construya un mausoleo en el cementerio general. Al hacer la entrega, dijo a los maestros de esta capital que esa suma será la base para la obra, indicó Guzmán Segovia que en otras capitales de provincias similares sumas habían sido entregadas con fines sociales.

A la obra que iniciará el magisterio local, se han sumado la Alcaldía Municipal y otras instituciones locales y personas particulares, en forma especial Jorge Costas que se comprometió donar los planos del citado mausoleo.

Los maestros en forma mensual, aportarán para esta obra que será la primera en la provincia Florida. Por lo menos un centenar de educadores urbanos trabaja en esta capital para conseguir esos objetivos.

Al finalizar, el dirigente cruceño indicó que esa suma servirá para que otros dirigentes del magisterio colaboren en la solución de sus problemas sociales, ya que son dineros de los mismos educadores, puntualizó Guzmán Segovia.

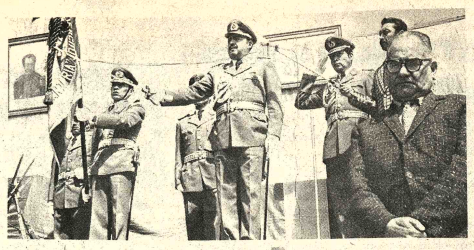

JURA A LA BANDERA.- El Comandante del Regimiento Pérez, Cnl. Ariel Ascarrunz, tuvo a su cargo la toma del juramento a la bandera a los conscriptos bachilleres, que durante tres meses, prestaron su servicio militar en Potosí. A continuación, los soldados que serán licenciados en los próximos días, realizaron una columna de honor. Presenciaron el acto las autoridades locales y numeroso público. (Foto MENDOZA para PRESENCIA).

La Policía decomisó 137 tambores de coca

ORURO, 13 (PRESENCIA).- Funcionarios del Departamento de Narcóticos se incautaron, el pasado domingo, de 137 tambores de cóca, presumiblemente destinados a la elaboración de cocaína. La operación fue efectuada en un domicilio de la población de Salinas de Garci Mendoza, Provincia Cabrera.

Otros camiones cargados de coca pudieron eludir la acción policial, debido a la sinuosidad del terreno y otros factores que favorecieron a los traficantes, cuya captura también era buscada. Sin embargo, fueron detenidos los propietarios de casa donde se encontraba macenada la coca, siendo los campesinos Félix Marc Antonio Villca.

El Jefe Departamental Narcóticos y Substan Peligrosas, mayor Barriga, informó a la pr que se está investigando identidad de las persona trasladaban y tan gra volumen de coca, a esa blación. Señaló que entre presuntos cómplices, fue id ficada Modesta Ledezma, posiblemente, era la provee del producto.

Oruro presentó una terna para Curso Interamericano de Mujer

ORURO, 13 (PRESENCIA).- Una terna de profesionales fue enviada por la Dirección Regional de Acción Social, a su central de La Paz, para la selección de dos postulantes a las becas que se otorgarán para participar en el XI Curso Interamericano de Mujeres Dirigentes, que se llevará a cabo en Santiago de Chile, del 8 al 18 de marzo próximo.

La terna está formada por las doctoras Ninoschka Liendo de Bayá, María Teresa Fernández de Campuzano y María Edith Villanueva Cerruto, cuyos datos, consignando sus actividades profesionales relación con las actividad superación de la mujer, fueron enviados ya a La Paz. fundamental de los req exigidos constituye la plicación de las postulant bre la forma en que usar conocimientos adquiridos mencionado curso.

La oficina matriz de Social calificará todos l tecedentes de las postulan los diferentes distritos de Posteriormente serán en a la Sede del Seminar nombres de las que re tarán a Bolivia en ese

confortable como un automovil

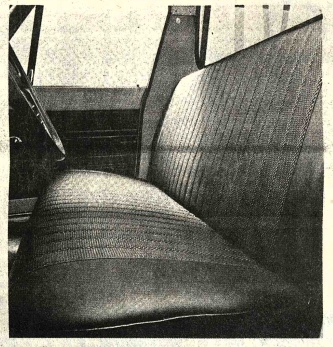

fuerte y potente como un camión

ISUZU 1 TONELADA

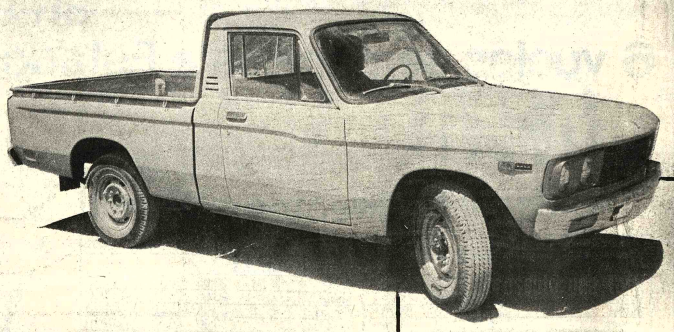

todavía con los aranceles rebajados aún así, REBAJA ESPECIAL sobre esos precios

SIDEC OVERSEAS (BOLIVIA) S.A.

Av. Mcal. Santa Cruz 1375 Teléfono 55943

SANTA CRUZ: Calle Bolivar Nº 59 - Tel. 24662
COCHABAMBA: Av. San Martin Nº 6393 Tel. 3433
ORURO: Calle Soria Galvarro Nº 1649 Tel. 51454.
POTOSI: Calle Bolivar esq. Quijarro Nº 741 Tel. 2311
TARIJA: Casa Luis Víctor Tel 1101
SUCRE: Calle Camargo Nº 407 Tel. 1994.
TRINIDAD: Casa Gutierrez Tel. 267.

• CREDITOS
• ENTREGA YA... YA.

COPINTER

SI UD. NO TIENE UN ORIENT, PARA QUE USA RELOJ ?

Cada reloj ORIENT, cuenta con el respaldo del Departamento de Mantenimiento ORIENT.

Ambassador

COMERCIO 1022 tel. 29085

TENGA TODO, TENGA UN ORIENT.

Tres generaciones animarán Carnaval cruceño

SANTA CRUZ, 14 (PRESENCIA).- Con la coronación de tres reinas, representando a tres generaciones, se dará comienzo al Carnaval 1976 en esta ciudad, donde ya hace varias semanas se suceden bailes de fantasía.

La Alcaldía Municipal, junto a las comparsas e instituciones de beneficencia, han programado una serie de actuaciones públicas en busca de jerarquizar el carnaval cruceño, que ya constituye una atracción turística fuerte.

Como la soberana máxima de estas fiestas será coronada el próximo jueves, Kithy Landívar, proclamada al trono del "Dios Momo" por las comparsas. Como Reina Infantil fue designada la niñita Nicole Dauelsberg Fernandes y como Reina del Carnaval de Antaño y la Amistad Guillermina R. de Jordán.Así tres generaciones con sus respectivas soberanas tendrán participación directa en estos carnavales.

La Alcaldía, a través de una extensa ordenanza, ha regulado precios condiciones a que deben sujetarse, las comparsas, normas para los carros alegóricos, etc. El Carnaval Cruceño comienza oficialmente con la coronación de la Reina. Este año se realizará en el amplio cine "Mau Mau".

Se ha designado, por otra parte, un jurado integrado por el Rector de la Universidad, el presidente del Comité Pro Santa Cruz y el coordinador de los periodistas, que tendrá la misión de seleccionar y dilucidar premios durante el corso que se desarrollará el 27 próximo. Existen premios para la comparsa más alegre, al carro más vistoso y a los disfraces más originales.

Fuera del Corso, que constituye la principal atracción del Carnaval en esta ciudad, se están preparando una serie de bailes, inclusive con fines de beneficencia, "La Noche de Guachamba" se llama un baile de fantasía donde estarán todas las reinas, sus cortes y comparsas disfrazadas. Esta reunión está siendo preparada por los periodistas locales quienes, en proclamación bufa, coronarán a su "reina" que se caracteriza por su "abundante cabellera".

La coronación de la Reina del Carnaval de Antaño y la Amistad, que en años pasados causó impacto por su originalidad, destinará este año los fondos a recaudarse para colaborar en la adquisición de artefactos para el Hospital "San Juan de Dios". Desde 1973 el Circulo de la Amistad (agrupación femenina) realiza esta clase de acontecimientos con fines de beneficencia.

Fernando Sattori, jefe comunal en esta capital, ha manifestado su deseo de que estas fiestas tengan un cariz netamente nacional folclórico y tradicional. Dentro de este propósito, ha prohibido la contratación de orquestas y conjuntos extranjeros, ha instruido que el corso sea íntegramente con música regional y en las "once noches del Carnaval" los locales de baile ofrezcan el 50 por ciento de música nacional.

Cochabamba:

Mañana habrá un nuevo remate de mercaderías

COCHABAMBA, 14 (PRESENCIA) - Un nuevo remate de mercaderías decomisadas por la Aduana Distrital de Cochabamba se realizará el próximo lunes. Lo informó el titular de la repartición, Jaime Meruvia, explicando que en el remate anterior, no pudieron ser adjudicados todos los lotes de la subasta, por falta de postores.

En consecuencia, dijo Meruvia, se ha dispuesto la realización de un segundo remate el próximo lunes, con la rebaja de la primera décima. En este segundo remate se subastarán lotes de mercadería especial, como ser alfombras, mantelería, etc. en tanto que en el remate anterior solamente se adjudicaron lotes de ropa confeccionada, por un valor de aproximadamente trescientos mil pesos bolivianos.

El cincuenta por ciento de lo obtenido en estos remates, como es norma, beneficiará al personal que tuvo a su cargo el decomiso de la mercadería.

CAMBIOS DE PERSONAL

El Administrador Distrital, Jaime Meruvia, informó por otra parte sobre la remoción prevista en el personal a su cargo. Señaló al respecto que varios funcionarios que venían prestando servicios en la aduana local serán promovidos a otros cargos, en diferentes distritos del país, en tanto que las vacancias que se produzcan serán cubiertas con funcionarios que vendrán del interior. Calificó estos cambios de rutinarios en esta época del año y anunció que la remoción estará concluida hasta fines del presente mes.

Entregarán carro bombero en Cochabamba

COCHABAMBA, 14 (PRESENCIA).- El nuevo carro "Neptuno" del Cuerpo de Bomberos de la Guardia de Seguridad Pública de Cochabamba, será oficialmente entregado en una ceremonia especial que se realizará el domingo.

El Director Departamental de la Guardia, Cnl. Jorge Zamora, explicó que el carro en cuestión se encuentra ya en esta ciudad y que se había dispuesto su entrega para el domingo, a fin de que coincida con la entrega oficial de los terrenos del Cuerpo de Bomberos, ubicados en la calle Baptista, entre la Plaza 14 de Septiembre y la calle Perú.

Actualmente, dijo la mencionada autoridad policial local, se están efectuando algunos arreglos y ajustes complementarios en el carro "Neptuno", utilizándose para ellos los recursos sobrantes de la anterior campaña pro rehabilitación del carro bombero.

ESPERAN DESIGNACION

El Cnl. Zamora informó asimismo a la prensa que se espera de un momento a otro la designación del nuevo jefe de la oficina de Narcóticos y Drogas Peligrosas, dependiente de la Guardia de Seguridad Pública de esta capital. Aclaró que corresponde a las autoridades superiores de la institución y al Ministerio del Interior efectuar dicha designación.

Sugieren aprovechamiento de riqueza geotérmica de Potosí

POTOSI, 13 (PRESENCIA).- Se ha reactualizado en esta capital el aprovechamiento de la riqueza geotérmica que posee el Departamento de Potosí.

La Universidad "Tomás Frías", recibió un estudio que fue realizado en años atrás por dos técnicos ingleses a instancias del entonces parlamentario potosino Alfredo Calvo Vera.

El estudio señala a la región de Tinquipaya, a 80 Km. de la Villa Imperial, como rica en estratos de areniscas porosas de buzamientos pronunciados y pizarras arenosas que generalmente siguen el lecho del río.

Los expertos extranjeros, en su informe, sostienen que "a lo largo de 7 Kms. del río Tinguipaya, hay alteración con las aguas termales y que se trata temperaturas altas, que significan un potencial de extraordinario valor.

El aprovechamiento de riqueza geotérmica de Potosí vuelto a colocarse en pectativa general a raíz de visita a Bolivia de técnicos italianos, según se dijo a los dios informativos locales.

El Dr. Alfredo Calvo Ve declaró que ha presentado a Universidad "Tomas Frías" estudio anterior y que la rique geotermal cobra importanc cada día, por el encarecimien del petróleo.

"La región de Potosí es u de las más importantes, vari poblaciones provinciales p drían ser beneficiadas con alumbrado a través de la queza geotérmica", dijo el m dico Calvo Vera, ex - Diputa por el Departamento en régimen del Gral. Re Barrientos Ortuño.

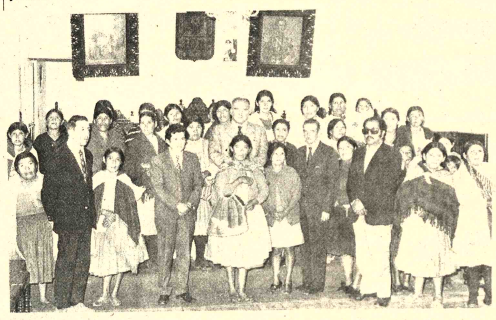

CLUB DE MADRES. El Departamento de Asistencia Social de la Municipalidad de Sucre organizó el primer Club de Madres, integrado por trabajadoras y/ esposas de trabajadores (en la foto). El Alcalde Sánchez Vargas (centro) aparece con las componentes del club y personeros de la Alcaldía, Unidad Sanitaria y Caritas.

Será instalado complejo maderero en Santa Cruz

SANTA CRUZ, 13 (PRESENCIA).- En la ciudad de Seúl, capital de la República de Corea del Sur, se firmó un contrato entre el consorcio "Taesung Korea" y la sociedad de madereros bolivianos, para la instalación de un verdadero complejo maderero en esta ciudad.

La Cámara Nacional Forestal, recibió un cable de Seúl donde se da cuenta de la firma, para establecer el consorcio maderero que, según los estudios de factibilidad, será uno de los más grandes y diversificados del Continente.

El cable firmado por los industriales cruceños que viajaron con este propósito, Mario Arano Saldaña, Ramón Talavera, Hugo Suárez Justiniano, René Soto, Hernán Talavera, y Germán Banegas dice:

Comunicamos que negociaciones con Taesung Korea culminaron con éxito, habiéndo sido firmado hoy (martes) horas 18, contrato para formación de una sociedad bajo las leyes bolivianas, para instalar un moderno complejo maderero en el Parque Industrial de Santa Cruz".

Trabajador de Guabirá falleció en accidente

MONTERO, 14 (PRESENCIA).- Miguel Angel Morató Sánchez, soldador contratado hace dos meses y medio para realizar trabajos en la ampliación del Ingenio Azucarero Guabirá, falleció al caer de un andamio, el jueves pasado, en horas de servicio.

Este trabajador cayó de un altura aproximada de 13 metros, cuando trataba de cruzar de un andamio a otro que se encontraban mojados por la lluvia caída esa misma tarde, sin tomar ninguna medida de seguridad, como informó el Administrador del Ingenio, Cnl. Germán Parada. Este dijo que el empleado no se había colocado el cinturón de seguridad que les proporciona la empresa y al intentar el cruce resbaló cayendo hasta el suelo.

Morató Sánchez fue trasladado de inmediato a la clínica Lourdes de la ciudad de Santa Cruz, donde los galenos no pudieron salvarle la vida.

El Cnl. Parada dijo que aún no tenía el informe médico y que cuando este le sea remitido y los herederos acrediten su condición de tales, con los documentos correspondientes, pagarán los beneficios que corresponde.

Departamento amoblado

Empresa requiere para dos técnicos departamento tres dormitorios por tres a cuatro meses Llamar 51622.

Edificio POTE. G. BUSH
PLAZA ISABEL LA CATOLICA
DEPARTAMENTOS-OFICINAS-LOCALES COMERCIALES Y PARQUEOS EN PROPIEDAD HORIZONTAL

CADA DEPARTAMENTO TIENE:
- Ingresos principal y de servicio independientes
- Tres dormitorios ámplios con closets incluidos
- Zonificación completamente diferenciada
- Baños con artefactos y azulejos de color
- Dormitorio con terraza propia sobre la plaza Isabel la Católica
- Zona de servicio con lavandería, dormitorio y servicio empleada
- Todos los ambientes con ventilación e iluminación directa

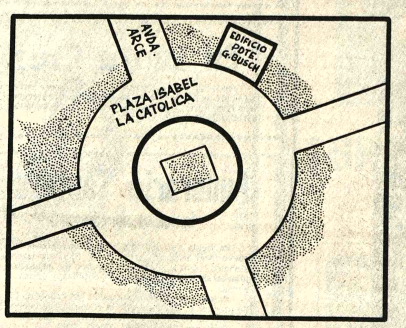

UN EDIFICIO QUE LE OFRECE:
*DOS DEPARTAMENTOS POR PISO
*AMPLIAS VENTANAS DE ALUMINIO
*DOS ASCENSORES DE PRIMERA
*ESPACIOS PARA PARQUEOS
*VISTA MAGNIFICA Y PANORAMICA
*TERMINADO DE PRIMERA

TAMBIEN SE ATIENDE EN EL MISMO LOCAL, PLAZA ISABEL LA CATOLICA Nº. 2548 TEL. 57028 (incluso sábado y domingo)

SISTEMAS DE PAGO A 30 Y 60 MESES
POLIZA DE SEGURO POR CUMPLIMIENTO DE ENTREGA DE OBRA

CINAL LTDA
GERENTE: DR. RUBEN G. WANDERLEY
ARQUITECTOS: CESAR GARCIA BERNAL
NANCY ALIAGA DE GARCIA
CONSTRUCTORA INMOBILIARIA NACIONAL
INFORMES:
LOAYZA 250, EDIF. CASTILLA, 8o PISO, OF. 806 CASILLA 5253 -TELS: 21376-52003

Sacos metaleros
Liquidamos saldo stock
SACOS DE YUTE "JASON" K-1 22" x 16"
(Laminados interiormente)
SACOS DE POLIETILENO ORIGEN JAPONES
Precios sin competencia
Sociedad Minera Comercial Ltda.
(SOMCO Ltda.)
Calle Rosendo Gutiérrez Nº 481
(Sopocachi)
Telfs. 61711 - 27271.
Casilla No. 4825 - La Paz.

TALADROS DE BANCO
VERMAN
ENTREGA INMEDIATA

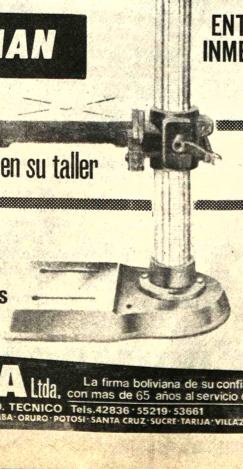

Imprescindible en su taller
*tenemos a su disposición varios modelos
HANSA Ltda. La firma boliviana de su confianza con mas de 65 años al servicio del país
DEPTO. TECNICO Tels. 42836 - 55219 - 53661
Sucursales: COCHABAMBA-ORURO-POTOSI-SANTA CRUZ-SUCRE-TARIJA-VILLAZON-TUPIZA

Programan industrializar en el Beni la producción de cueros

TRINIDAD, 14 (PRESENCIA).- En principio, fue aprobada la constitución de una Sociedad, entre un grupo de inversionistas paceños y el Comité de Obras Públicas y Desarrollo del Beni, para industrializar la producción del cuero.

Analizado el documento, en el seno del directorio de la entidad de Obras Públicas, se hizo hincapié en que el 51 por ciento de las acciones pertenecen al Comité y el 49 al grupo privado, habiéndose establecido, por otra parte, que todas las entidades del departamento, públicas privadas, estatales o paraestatales tienen el derecho de comprar acciones de la sociedad.

El proyecto se ha venido gestando hace más de un año y contempla la instalación de curtiembres en las principales zonas donde el derribe de ganado deja mayor cantidad de cueros para beneficio de las Alcaldías.

ASISTENCIA TECNICA

En la reunión de COBEBENI también se puso en consideración un convenio de cooperación técnica, para que los profesionales que prestan servicios en su seno puedan ser asesorados o colaborados por los diferentes departamentos y especialistas de su similar de Santa Cruz. Agricultura, Ganadería, Desarrollo Urbano, Planificación, Evaluación de proyectos y todo cuanto sea necesario para la buena marcha de la institución en la programación, integración, promoción y desarrollo del Beni, en caso de ser necesario, se encontrara en Santa Cruz, afirmó uno de los directores. El documento, con algunas sugerencias, será firmado en los próximos días.

CAMINO A CASARABE

Conocida la documentación de las Consultoras ESI y CPM, sobre los estudios de diseño final, el Comité de Obras Públicas, ha solicitado la entidad de Desarrollo de la capital oriental, haga la licitación para la construcción de los primeros 120 kilómetros.

Coordinan trabajos para el censo nacional de población y vivienda

COCHABAMBA, 14 (PRESENCIA).- En la reunión de coordinadores del programa de Censo que se llevó a cabo últimamente en La Paz, se llegó a importantes acuerdos para la buena realización de ese trabajo que el gobierno nacional propicia en todo el país, en homenaje al Sesquicentenario de la Fundación de la República, según informó el coordinador departamental por Cochabamba, Luis Villafañe Guevara.

Agregó que la reunión sirvió, fundamentalmente, para planear con claridad las dificultades que encuentran los coordinadores departamental, para llevar adelante el trabajo de pre-censo, que constituye una fase de trascendental importancia por lo delicado del trabajo a realizarse en la

Gestiones en favor de campesinos del valle

COCHABAMBA, 14 (PRESENCIA).- Viajó a la sede del Gobierno el Coordinador Departamental Campesino, Cap. Eduardo Galindo. Anunció que se entrevistará en La Paz con el Ministro de Asuntos Campesinos, Cnl. Alberto Natusch, con quien deberá tratar importantes asuntos inherentes a su cometido.

Entre ellos, dijo, coordinará la creación de nuevas cooperativas agropecuarias en Cochabamba, así como también la organización de un centro piloto, destinado al mejoramiento de las cooperativas del ramo en el valle cochabambino.

acumulación de datos e informes, de las zonas principalmente rurales, para contar con bases claramente identificadas sobre las que habrá de efectuarse finalmente el Censo General de la población y de la vivienda, en toda la República.

DOS FASES

El indicado coordinador por Cochabamba indicó que la reunión nacional del programa de CENSO tuvo dos fases: la primera, a manera de plenarias, con la participación de todos los coordinadores, para discutir, en forma conjunta, el trabajo global que se está llevando a cabo en toda la República. Y la segunda, en reuniones específicas de los coordinadores con los personeros de los departamentos técnicos y administrativos del Instituto Nacional de Estadística.

Agregó que el programa del Censo General de población y vivienda, que será llevado a su ejecución, aproximadamente, después del primer semestre del año en curso, cuenta con el asesoramiento especializado de una misión técnica de la Organización de Naciones Unidas (ONU) cuyos expertos estuvieron igualmente en la reunión.

SUGERENCIAS

El representante por Cochabamba planteó una serie de sugerencias, en la mencionada reunión de La Paz, con la finalidad de mejorar y dinamizar el trabajo que se viene realizando, en forma simultánea en toda la República.

Lo que más preocupó fue el trabajo de campo y gabinete de la fase preparatoria o pre-Censo, que se encuentra a cargo de un grupo de estudiantes de la Carrera de Economía de la UMSS, y tienen sus oficinas instaladas en CORDECO, que es encargada de supervisar esa importante obra.

Notas breves de Santa Cruz

SANTA CRUZ, 14 (PRESENCIA).- El mal estado del edificio de correos en esta ciudad (plaza principal) ha causado preocupación en el administrador de esa repartición, quien dijo que existe el peligro que se desplome. Preventivamente, se dispuso la clausura del ala izquierda, que da a la calle Independencia. Correos dispone de fondos para alquilar un nuevo local pero aún no lo encontró, mientras se construya un edificio propio.-

VARIEDADES DE CAÑA

El Centro de Investigación y Mejoramiento de la Caña de Azúcar. (CIMCA) está experimentando con 1.036 variedades de esa planta, en procura de encontrar especies de mayor rendimiento. Guillermo Kennig, director de CIMCA, dijo que se dispone de 300 hectáreas para los cultivos experimentales, en la región de Saavedra, al norte de Montero. Las semillas mejoradas están siendo distribuidas entre los productores de caña.-

SIEMBRAN PANICO

La población de Concepción, provincia Nuflo de Chávez, se encuentra alarmada por las actividades de un grupo de hombres que periódicamente siembran pánico, con disparos de armas de fuego. Hace unos días, una muchacha fue vilmente asesinada, sin que mediara motivo alguno. Viajeros procedentes de Concepción manifestaron su extrañeza porque no actúan las autoridades; parece que les tienen miedo a los matones" indicaron. Informes oficiales de esa población sobre el crimen dicen que "no se dio con los autores".

LOTES BALDIOS

La Alcaldía ha concedido un plazo máximo de 90 días para que los propietarios de lotes baldíos, sobre calles y avenidas pavimentadas, procedan a construir viviendas. Cumplido ese plazo, pagarán una multa acumulable por cada 24 horas. Muchos son los lotes que se mantienen aquí con fines de lucro y en espera que su valor aumente, como consecuencia del crecimiento. Es posible encontrar esos "lotes de engorde" inclusive en el casco viejo de la ciudad.

INMOVILIZADOS.- Vehículos adquiridos por los taxistas de Montero, se espera la autorización para incorporarlos al servicio. (Foto RINGO para PRESENCIA).

Impiden a cooperativa de taxistas mejorar sus servicios en Montero

MONTERO, 14 (PRESENCIA).- Con la finalidad de mejorar y prestar un servicio más adecuado al público y que esté acorde con el progreso de la ciudad, la Cooperativa de Moto-taxis "6 de Diciembre" está tratando de introducir diez jeeps Samiki, en reemplazo de otras tantas motocicletas.

Según explicaron dirigentes de la institución, este es el primer paso dentro de un plan general de renovar totalmente sus herramientas de trabajo, adquiriendo más vehículos de este tipo.

El Presidente de la Cooperativa, exhibiendo documentación, declaró que los trámites para convertirse en una Cooperativa de Transporte se encuentran en su etapa final y luego agregó que se ha obtenido el permiso provisional de operaciones, otorgado por la Dirección General de Transportes. Asimismo, manifestó que el Director Nacional de Tránsito ha dado las instrucciones al Jefe Regional, para que los vehículos puedan iniciar sus actividades.

Pese a todo ello, ha surgido oposición a este nuevo servicio, por parte de organizaciones sindicales del gremio y lamentando esta situación, el Presidente de la Cooperativa, Oscar Gómez Ureña, expresó "se nos ha bloqueado en escala local, por parte del Sindicato de Taxistas y de la Federación Departamental de Transportistas "16 de Noviembre".

Efectivamente, los vehículos aún no están prestando ningún servicio público y para solucionar el impase ha sido destacado a esta ciudad el Inspector del Ministerio de Transporte, José Luis Pereira, que dijo que venía con facultades para resolver la situación, siempre que ello fuera posible, o en su defecto elevará un informe a la Subsecretaría, para que a este nivel se disponga lo más conveniente.

El comisionado se reunió con los dirigentes de los cooperativistas, en las instalaciones de tránsito, a quienes indicó que deberían cumplir algunos requisitos de carácter previo, a fin de que puedan trabajar sin interferencias. Escuchó las argumentaciones del sector afectado.

Varios dirigentes de juntas vecinales y otras organizaciones populares, abordaron al comisionado para hacerle notar la necesidad de este servicio, señalando que en la actualidad no se cuenta con taxis para el transporte urbano, pues los existentes hacen el transporte de ruta fija a Guabirá y Portachuelo.

El Inspector Pereira dijo a Presencia que ya había tomado contacto con los coordinadores del Sindicato y de la Federación a fin de conocer los puntos de vista de todas las partes interesadas y al pedírsele su opinión más concreta en torno a este asunto, respondió "vamos a trabajar".

Por su parte, el Jefe Regional de Tránsito, My. José Sanjinés, contestó a nuestra consulta indicando que "es lo mal necesario".

Recordaron 50 años de labor de las "Hijas de Santa Ana"

SANTA CRUZ, 14 (PRESENCIA) - La congregación de religiosas Hijas de Santa Ana han recibido en esta ciudad una serie de muestras de simpatía y agradecimiento, por los 50 años de trabajo que cumplieron al servicio del Hospital "San Juan de Dios".

Las religiosas llegaron a Santa Cruz en 1926. Aunque no existen sobrevivientes de las primeras Hijas de Santa Ana, el pueblo cruceño, a través de sus instituciones, como el Comité Pro Santa Cruz, Unidad Sanitaria, Rotary Club y otros, ha rendido un justo homenaje a quienes asisten a los enfermos en el hospital general.

Al cumplirse las Bodas de Oro de servicio en Santa Cruz, las discípulas de la fundadora de esta congregación, Rosa Gattorno, recibieron la máxima distinción cívica: El Escudo Cruceño. El Ministerio de Salud, mediante las autoridades sanitarias, hizo entrega de diplomas a las religiosas, el Rotary Club colocó en el hospital una placa recordatoria, en honor de las Hijas de Santa Ana.

Todavía reciben ramos de flores.

El acto que se cumplió el jueves en el nosocomio, comenzó con una Misa de Acción de Gracias, celebrada por el Arzobispo de la Arquidiócesis, monseñor Luis Rodríguez Pardo, quién dijo que era un motivo de alegría y regocijo seguir contando con la ayuda de las madrecitas, "que todo lo han dejado para servir a Dios en sus semejantes".

Julio César Castedo, Director del Hospital, habló sobre la fortaleza espiritual de las religiosas y destacó la valiosa colaboración que vienen prestando, desde hace 5 décadas, en la lucha contra las enfermedades. Como reconocimiento, hizo entrega de una placa a la superiora, Sor Ana Rita Fontana.

El doctor Melchor Pinto, descubrió posteriormente una placa en honor de las Hijas de Santa Ana.- El presidente del Rotary, Pedro Maillard, hizo una historiación, desde la fundación de la congregación hasta la llegada de las primeras religiosas a Santa Cruz.

Más adelante, se rendió homenaje a las religiosas fallecidas y a los médicos también desaparecidos que, en estrecha labor física y espiritual, prestaron servicios a miles de ciudadanos, Al concluir se sirvió un vino, para brindar por los 50 años de sacrificios y permanente labor.

Las Relaciones Públicas serán encauzadas hacia el bienestar social

El pasado Miércoles 11, en solemne acto, fue posesionado el nuevo Consejo Directivo de la Asociación Boliviana de Relaciones Públicas (ABOREP), cuya composición es la siguiente:

Presidente	Sr. Jaime Humérez Estrada
Vice Presidente	Sr. Luis Macías Cornejo
Secretario General	Sr. Edgar Bakir
Tesorero	Sr. Julio Camacho
Secretaria de Actas	Sra. María Teresa Velarde
Secretario de Relaciones	Sr. Carlos Peralta
Secretario de Prensa y Propaganda	Sr. Jorge de la G. Murillo
Secretario de Organización y Planificación	Sr. Luis Freudenthal
Vocal	Sr. Adolfo Vega
Vocal	Sr. Luis Ibáñez

En su discurso, el Presidente de ABOREP, Sr. Jaime Humérez Estrada, en la parte más saliente, expresó: "los Relacionistas debemos contribuir para que se acorten las distancias entre los que mucho tienen y nada tienen, siendo nuestra responsabilidad practicar el diálogo. En nuestras manos está el crear los instrumentos de comunicación que permitan a las empresas y organismos conocer y oir a los sectores de opinión y a su vez éstos conocer y oir a las empresas. Los Relacionistas somos comunicadores sociales. La comunicación para que sea factor de desarrollo requiere estar en manos idóneas"....

PRINCIPALES PUNTOS DE LA AGENDA DE TRABAJO DEL NUEVO CONSEJO

1.- Realización del Primer Encuentro Nacional Relacionístico de Ejecutivos de Empresa.

2.- Realización del 3er. Seminario Nacional de Relaciones Públicas

3.- Realización del Primer Seminario Nacional de Relaciones Humanas para empleados de Comercio, Secretarias y oficinistas.

4.- Creación de la Carrera de Relaciones Públicas en la Universidad Boliviana.

5.- Participación de Bolivia en Conferencias Internacionales de Relaciones Públicas en Paraguay y México - Abril y Agosto de 1976.

La Paz, 13 de Febrero de 1976

Secretaría de Prensa.

ABOREP

Científico alemán

Necesita en alquiler casa o departamento amoblados con 5 dormitorios, preferible zona de Sopocachi y/o San Jorge - Referencias al teléfono 56457

Secretaria

Importante Librería requiere los servicios de una secretaria con experiencia, que tenga buenos conocimientos y práctica en:

DACTILOGRAFIA
TAQUIGRAFIA
REDACCION PROPIA
INGLES

Dirigir carta manuscrita indicando currículum a la casilla 8353 hasta el 18 del presente. Adjuntar fotografía reciente.

Familia extranjera vende por motivo de viaje

Una cafetera Eléctrica marca KEMMORE
Una licuadora marca SUMBEAN
Un televisor 24 pulgadas, completamente nuevo (consola)
Una grabadora, un tocadiscos y un tuner estéreo marca GRUNDIG (40 Watt x 2) en perfectas condiciones.
Referencias: Teléfono Nº 84625

Ingeniero Civil

La Empresa Siderúrgica Boliviana S.A., requiere los servicios de un Ingeniero Civil para trabajos de caminos y supervisión de construcciones en el Mutún.

Los interesados deberán tener como mínimo tres años de experiencia en construcción y mantenimiento de caminos. Asimismo deberán estar registrados en el Consejo Nacional de Ingeniería.

Las solicitudes deberán ser dirigidas a "SIDERSA" Av. 16 de Julio Nº 1769 o Casilla 7082 La Paz, hasta el día 20 del presente mes.

Empresa minera mediana

Requiere los servicios de un mensurista, con conocimiento de mapeo en galerías.
Referencias a la Casilla Nº 4811.

En Santa Cruz

Vendo 14 Áreas con pasto, a 12 Km. sobre carretera asfaltada, agua y luz permanente, 16 vacas holandesas servidas. Un jeep Land Rover 1a. 90 mod. 69. Referencias en Santa Cruz 2-6911 Casilla 1024.

Funeraria Santander

Entierros de categoría

Participa a su distinguida clientela, el traslado a su nuevo local de la Av. Armentia Nº 513. Para una mejor atención con sus amplios salones de exposición, de ataudes de gala, primera clase, capillas, y carrozas modernas.

Precios razonables autorizados por el Jefe de Control de precios e Intendente de la Honorable Municipalidad
Oficina Av. Mariscal Santa Cruz Nº 1058 altos.
Teléfonos 23663 - 23656 - 23342 - 52313.
Atención permanente las 24 horas.

Llegó aceite de linaza

Industria alemana; turriles de 200 litros.
Precios por mayor

NIKON S.R.L.
Ayacucho 441
Telf. 63394

En Santa Cruz se vende edificio de ocasión

(Con descuento de 38 % de su avalúo)

- Amplio, apropiado para Centro de Salud, Clínica, Hotel, Oficinas, etc. Ultimamente funcionaba Clínica San Francisco. Consta de 23 habitaciones (12 con baños privados) Sala de Cirugía, Sala de Partos, Cocina, Garaje, terreno interior para estacionamiento o construcción. Dimensión: 2.225 Mts. 2 (849 m2.Construidos) con un frente de 27 mts, Situación: Calle Mercado Nr. 60 entre Gabriel René Moreno e Independencia a 4 cuadras de la plaza principal. Independientemente se vende también todo el Instrumental quirúrgico y mobiliario de la Ex-Clínica San Francisco. Ref. Teléfonos 2-5204 - 2-3678 - 2-4573 Casilla Nº 484.

La Fábrica de artículos textiles bolivianos "Artexbol Ltda".

En homenaje al XV Aniversario de su fundación y contribuyendo a la economía del pueblo boliviano, anuncia a sus distinguidos clientes y público en general, UNA GRAN REBAJA TEMPORAL DE PRECIOS DE HASTA EL 40% para toda su producción de excelente calidad, en variedad de diseños y colores:

ARTICULOS		PRECIOS NORMALES ACTUALES $b.	NUEVOS PRECIOS REBAJADOS $b.
- Casimires de Lana Peinada 100%	Metro	400.00	250.00
- Telas de Pelo de Alpaca 100%	"	300.00	250.00
- Telas de Lana para Cortinas, Tapices, Cubrecamas, etc. etc.	"	80.00	80.00
- Telas de Aguayo de Lana	"	138.50	123.50
- Telas de Lana para Damas en gran Variedad y Diseños Exclusivos	"	180.00	140.00
- Telas de Algodón para Cortinas, Tapices, Cubrecamas, etc. etc.	"	80.00	60.00
- Kaky Retorcido Angosto	"	25.00	22.50
- Kaky Retorcido Doble Ancho	"	50.00	45.00
- Lanilla Flox	"	25.00	15.00
-Mantas de Lana	Unidad	200.00	160.00
- Aguayos de Lana	"	200.00	160.00
- Taris de Lana	"	145.00	40.00

Esperamos su visita en nuestros almacenes de la calle Genaro Sanjinés Nº. 516 planta baja del Edificio del Teatro Princesa.

Asimismo, comunicamos a los comerciantes, fabricantes, modistos, (as), sastres, tapizadores, pollereros (as) y confeccionistas en general, que las ventas de mayor o por piezas, las efectuamos a precios especialísimos. Mayores datos en el mismo edificio del Teatro Princesa, primer piso oficina Nº. 20.

GRATIS 30 PASAJES Almuerzo y ubicación para admirar la "entrada" del carnaval orureño

Ante la afluencia de participantes para el sorteo que preparamos con motivo de la efemérides orureña, hemos decidido ampliar a 30 el número de amigos ahorristas favorecidos con premios consistentes en pasajes, incluyendo además almuerzo y una cómoda ubicación para presenciar la fabulosa "entrada" del carnaval de Oruro.

Recuerde que sólamente tiene que depositar $b. 200.— en cualquiera de nuestras oficinas para participar en este simpático concurso.

Y puede participar cuantas veces quiera!

LA PRIMERA DEL SISTEMA